南京新報

第五一五號

今日本報兩大張售洋三分

經中華郵政登記認爲第二類新聞紙類

社址 復興路一三五號
編輯部 電話二一七八四
營業部 電話二一八六九

定報價目
每月九角 半年四元五角 全年九元 外埠另加郵費

廣告刊例
每行二十字高 每日二角 每欄一百十五行 每日卅三元 以五號字計 算八行起登

英美兩大使將先後赴渝 與法蘇兩使商遠東問題

明年元旦駐滬英總領事新舊交替 法駐滬陸軍司令官奉調返國參戰

（中聯社二十九日上海電）剋下滯留上海之寇爾大使、已決定一兩日內離滬、經過香港赴渝、又聞美國大使詹森、亦將赴渝、因此重慶外交界、已引起重大衝動、即據二十九日渝電稱、英美兩大使、預定與目前滯留重慶之法大使戈斯默、及蘇大使潘友新等、在重慶作重要會談、關於遠東問題、儘量交換意見、因此各方異常注目云、

（中聯社上海三十日電）據美領署消息、外傳美大使詹森、今明來滬說實屬不確、美大使來滬日期、當在下月中旬云、

（中聯社上海三十日電）據駐滬英領館消息、英總領賫利浦任滿離滬、繼任新總領喬治爵氏、業於下星期到滬、定元旦就職、

（中聯社上海三十日電）法駐滬陸軍司令葛蘭尼上校、奉命返國、另膺新職、各國駐滬防軍司令、特於昨晨假跑馬廳、列隊請葛氏檢閱後、即與各國在滬指揮官握手爲禮、並作簡短演說、表示謝意、聞葛氏將於三十一日乘輪離滬、前赴西貢、稍作勾留、然後返國參戰云、

照相說明

漢口特別市政府、特在民權路之一角孫文銅像前、建有高度丈許現爲樹立新政權而奔走汪精衛氏之半身像、並書有「和平建國」之醒目文句、市民觀之、均含笑爭嗟以爲快、

凡爲軍人 要注重人格修養

綏靖部長任援道談

（中聯滬社蘇州訊）綏靖部長任援道、旬前赴滬主持海綏、海靖二軍艦讓渡典禮、事畢由滬返京、中聯記者、適爲同車、旅次得與暢談、茲略誌任部長關於綏靖軍人之談話如次、

「一個綏靖軍人的養成、一定要注重人格的修養、因爲軍人的人格、須與學術並重、如果學科術科都好、而沒有堅強的意志、誠正的思想、和健全的體魄、即也是不行的、所以軍人爲最要注重的、那就是人格的修養了、如果不了解人格的修養、那就不算是綏靖的軍人、更不配做軍官、軍官與國家人民、都有密切的關係、在擁護東亞新秩序及新政權的時候、我們應了解中日的關係、日本看到我們中國、一天一天的衰弱下去、現在日本很願意把日本國家的美點、貢獻給中國、而我們中國呢、亦極願意接受日本的貢獻、互相密切的聯絡、來求和平、故綏靖的軍人、要養成堅強的意志、和端正的思想、健全的體魄、忠勇的戰術、並且更應了解中日的關係、來共同奮鬥、肅清匪患、謀永久的和平云云、

滬中央廣播電台敦請 汪精衛周佛海褚民誼 元旦起播講和平救國

（中聯社上海卅日電）最近設立之中央廣播電台、爲使一般民衆徹底明瞭汪氏之和平救國主張、曾於廿八日夜、廣播汪氏之演講、予各方面極大感動、頃又擬於和平運動第二週年之民國二十九年正月、由汪氏及周佛海、褚民誼、作和平反共救國之熱烈廣播、傳達全華民衆、其規定時間如左、

一、一月一日下午九時（上海時間）、汪精衛氏廣播、

二、二日下午九時（同上）、周佛海氏廣播、

三、三日下午九時（同上）、褚民誼氏廣播、呼號爲XGOK、週波八〇〇千週率、波長三七・五公尺、

（又訊）中央廣播電台、爲擴大宣傳和平、反共建國、擬於新年中、請中央要人、分日廣播、已確定者如次、在一日晚九時汪主席、二日晚九時周佛海、三日晚九時褚民誼、呼號（XGOK）、週波（八〇〇）千週率、波長三七・五公尺、

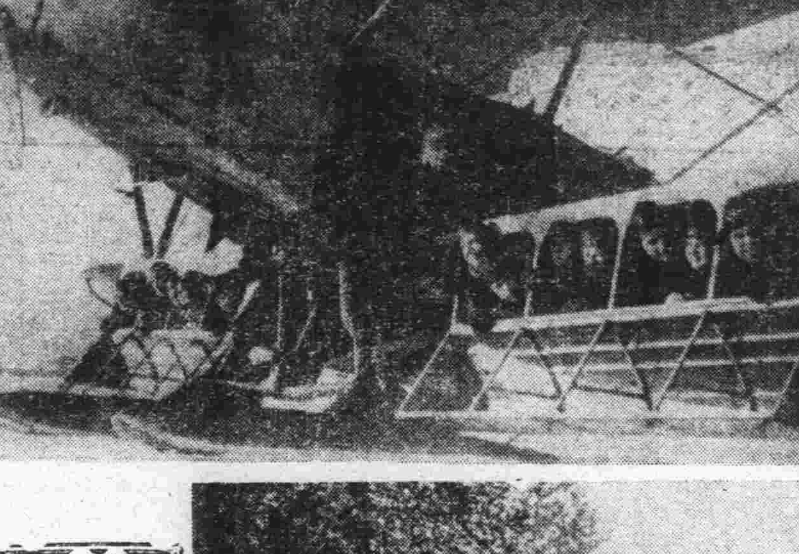

照相說明

（上）爲湖沼及冰雪所包圍之蘇聯赤軍、現已開始出動古洛哥巴斯克大佐發明之新式斯克履飛行機、逐漸强化對芬攻略、圖爲斯克履飛行機、

（下）對抗蘇聯出動前線之芬蘭國防軍

江南一帶十萬蔣軍 遭受日軍重大損害

（中聯社上海三十日電）集結青陽等江南一帶、圖遮斷長江之渝軍十餘萬、自（十六）日至（二十二）日止、遭日軍擊斃者、已達二千以上、旋日軍各部隊、突於（二十三）日起、分數縱隊、向曾頭山等地猛烈攻陷程家大山、粉碎高嶺等區之渝軍陣地、其他部隊、在（二十五）（二十六）兩日、並於青陽之西、及北部將渝軍歸[illegible]、使渝軍遮斷長江計劃成泡影、即第三戰區、以青陽港爲中心之渝主力、亦暴露其無力、一方日海軍機、協同陸戰隊、猛炸退却渝軍、予以致命打擊、茲將（二十七）日止之戰果列下、渝軍棄屍（六二二四）、俘虜（七四〇）、戰利品計重機槍（二十五）挺、同子彈（一三五〇〇發）、步槍（五五二）枝、同子彈（一七五〇〇〇）發、刺刀（四三〇）把、手溜彈（一六〇〇）顆、

蔣軍紀律腐化 蘇北民怨沸騰

（中聯社上海三十日電）蔣軍在蘇省江北各縣、紀律腐敗、人民怨聲載道、旅滬江北紳士、迭電渝府、請求處置、茲據關係方面消息、恐渝對蘇主席韓德勤、深爲不滿、擬予免職、調黃紹雄爲蘇主席、至浙主席、將由楊味辛繼任云、

蔣軍集中反攻南寧 終被日軍迎頭擊潰

並摧毀各地蔣軍大部設施

（中聯社廣州三十日電）蔣擬奪還南寧、故於該方面集中多數兵力、再度反攻、日軍對此、隨時加以痛擊、因日陸軍機之猛勇轟炸、與日軍果敢之追擊、該方面自十二月中旬以還、迄至二十九日、判明渝軍之損害如下、經日軍之砲轟及空襲七中隊之蔣軍砲兵、完全擊敗

（中聯社上海三十日電）日軍報道部二十九日午後三時發表、

華北方面戰況

（一）日艦艇一部、於二十六日在敬陽河下汴太平港、攻擊華興、予以重損、使之潰走、

（二）海軍航空隊、於二十八日炸魯北太平店南方艾山之華軍據點、協助陸軍進攻

華中方面戰況

（一）二十七日、日艦艇對貴池南華據點、及香口鎮東北下靈坡附近華軍、以及在楊林磯、擁有重兵器之華軍、分別加以砲轟、

華南方面戰況

海軍機自二十六日至二十八日、對桂省下列各地、予以射擊、（一）柳州飛行場、摧毀其大部、（二）在九塘馬嶺墟附近、炸頑抗之華陣軍、（三）在保平河池南鄉彈、擊中華軍彈藥庫起火、毀（四）猛襲桂林飛機場、毀軍事設施甚多、並與華軍十二架空戰機、擊落共二架、

日空軍上下午 轟炸湖南各地

（同盟社某某基地二十九日電）日空軍岡部、竹下兩部隊、於二十九日上午、轟炸湖南省南部華軍據點後、更於下午直驅粵漢線要衝衡陽、猛炸該地飛機場、及車站附近之軍事設備、給與大打擊後、全隊安然飛返、

蔣軍槍砲不全 軍長電責師長

（中聯社三十日京訊）最近日軍於安慶附近、發現被日軍粉碎之潘左所率第四十八師師團司令部內、有第二十三集團軍長唐式遵致該師潘師長譴責電報、電文如下、據兵站報告稱、須補給第四十八師山砲彈一百五十枚、查貴師尙未配置山砲、究如何使用砲彈、速予調查答覆、由此可知蔣軍雖揚言冬季反攻、而其裝備極爲貧弱云、

星洲政廳令逐 華僑不穩份子

（同盟社新加坡廿九日電）當地政廳當局、突於二十九日下午、命令有力華僑候西反即日離境、其理由爲候西反組織不法團體、專事滋擾、及掀起恐怖案件所致、故當局之處置、已給予當地華僑極大衝動云、

蕪湖大民會召開大會 促進樹立新中央政權

民衆一致參加當場通過宣言通電

（中聯滬社蕪湖訊）大民會蕪湖聯合支部、二十六日上午十時、假座復興大戲院、召開蕪湖民衆促進樹立新中央政府大會、到有中日長官、各機關團體學校代表、暨各界民衆三千餘人、由大民會蕪聯支部長朱緒封主席、發表宣言通電如下、

宣言

「諸位同胞、我們知道一個國家的構成、必須具有土地、人民、主權、三大要素的、土地雖有大小之分、人民雖有衆寡之別、而主權却是一樣的、主權既不能旁落、更不可放棄、否則空有土地人民、而缺少了獨立的主權、縱非亡國、必爲他人的屬國、或保護國、所以在構成一個國家的三大要素裏、主權較諸人民和土地、更爲重要、至於把握、或行使這種主權的、便是一國最高機關的中央政府、我中華民國、自辛亥革命以來、創設中央政府、無奈受赤白兩帝國主義的侵害、幾於國將不國、早已淪爲次殖民地的地位、不料到了蔣政權的時代、格外變本加厲、恬不知恥、認賊作父、慫恿第三國際的指揮、與共黨的狼狽爲奸、反而把同文同種的友邦、當作仇敵、以致發生七七盧溝橋的事變、及戰端既起、宅却一敗再敗、一逃再逃、終到深山野凹裏去、依舊唱它的抗戰高調、徒使我們全國小百姓、遭受着空前未有的浩劫、弄得廬舍爲焦土、你說痛心不痛心呢、現在我們雖然在維新政府與友軍維護之下、得以暫時偷安、但是四境以外、什麼游擊隊便衣匪、又時常的四出攪擾、剝削我們的財物、阻遏我們的生機、設再遲延下去、勢非至國破家亡不止、天幸國民黨領袖汪先生、抱着知己知彼的遠識、本着救民救國的熱忱、不惜冒萬險、排萬難、於去年十一月間、脫離了蔣政權的羈絆、毅然決然的發表艷電、主張和平、以期拯救民生、挽回刧運、更幸隔了幾天、日本近衛首相亦發表切實聲明、主張中日兩國、攜手言和、并提三大原則、以爲議和的張本、照理說來、這不是中日兩國和好的一個議和機會嗎、無奈蔣政權受了共黨的包圍、執迷不悟、依然堅持抗戰謬論、拒絕和平、所以直到現在、和平還不能實現、我們要知道、以現在蔣政權的地位而論、它既喪失了我們的國土、遺棄了我們人民、它已沒有代表我們全體民衆議和的資格、我們爲着自己計、爲着國家計、只有懇請我們汪先生、與臨時維新兩政府諸領袖、共同努力、從速樹立中央新政權、根據不要領土、不要賠款、不要主權、的三原則、與友邦即日言和、使我們早日脫離戰禍、我們國家、才可以復興、我們人民、才可以更生、同胞們呀、起快一致起來、促成樹立中央新政權、擁護汪先生、與王梁諸領袖、以待和平之神的降臨罷、勢迫時艱、刻不容緩、謹此宣言、」

通電

南京維新政府、北京臨時政府、新民會、大民會、上海中華日報、轉國民黨汪主席鈞鑒、全國各報館、轉各省市各界同胞均鑒、慨自中日事變以來、瞬將三載、河山破碎、土已皆焦、溝壑流離、民將就死、設再戰爭不息、和平無期、則亡國滅種之慘禍、必至無可避免、幸而我國民黨先進汪主席、與日本首相近衛公、同時發表聲明、披肝瀝胆、主張和平、達識宏謨、苦心孤詣、中日兩國有識之士、莫不同深感佩、現民衆等爲渴望和平早日實現起見、特於本日、召開全蕪民衆大會、一致議決、電懇汪主席、暨南北兩政府、梁王兩領袖、領導全民、從速樹立中央新政權、以便與友邦切實言和、俾抗戰之謬論、可以消滅於無形、厭戰之人心、可以大白於天下、中國之幸、東亞之福也、謹電奉聞、伏維垂鑒、蕪湖民衆促進樹立中央新政權運動大會叩、

震澤和平救國會 發告全國同胞書

（中聯滬社小望訊）震澤和平救國運動會、發表告同胞書如下、

「親愛的同胞們、你們願意做那赤色的奴隸嗎、你們願意永遠做那共產主義的走狗嗎、如其不願意的話、那麼、民族的血鐘、在狂鳴了、在和平的怒潮、在掀動了、在這千鈞一髮的生死關頭、如果再不猛醒、再不掙扎、我們就很悽慘地、捲入大時代萬惡的漩渦中、永遠沉淪、永遠消滅、請你們把眼光放遠大一些、把頭腦冷靜一下、我們很清楚的認識這次中日戰禍、完全是第三國際共產黨的挑撥離間、陰謀煽動而起的鷸蚌相爭、漁翁得利、他們便可以實現赤化東亞的野心了、其居心的陰險狠毒、實是可怕、我們要知中日兩國、同文同種、原是東亞兄弟之邦、唇亡齒寒、豈可自廢鬩牆之爭、以取敗亡、所以無底抗戰的結果、只有加深民衆的痛苦、斬斷國族的命脈、而予第三者以漁人之利、到那時、我們只好永遠做那赤魔的犧牲品、永遠沉淪、永遠不能自拔了、最近兩國有識之士、憬然覺悟、知戰爭之不可久延、和平之亟待實現、近衛首相的聲明、發之於前、汪精衛先生的艷電、響應於後、變方開誠佈公、以尊重中國獨立自主的原則、共謀和平、以平等互惠的立場、共篤提攜、挽狂瀾於既倒、化干戈爲玉帛、不但是中日兩國之福、抑亦東亞六億黃色民族之幸啊、我們的中央政府、已在汪精衛先生領導之下、積極組織了、成立之期、當不遠、從此我們中日兩大民族可以團結力量、共同奮鬥、在親仁善鄰、共同防共、經濟提攜之大前提下、確立東亞永久的和平、實現理想中的大亞細亞主義、親愛的同胞們、要挽救國族、不願做那赤魔的奴隸、請在汪精衛先生領導之下、和平反共建國運動中盡其最大努力、共向光明燦爛的興亞建國的大道邁進、」

日本海輪船公司 在東京宣告成立

資本金三千萬元 一月內開始營業

（同盟社東京二十九日電）懸案已久之設立日本海運公司計劃、邇來業已完了各項準備、故特於二十九日下午、在帝國旅館、有開創立總會、承認定款企業目錄書、選定重任職員、決定新公司之名稱、爲日本海輪船股份有限公司、資本金三千萬元、（第一次先繳一千三百萬元）、行地設於東京大阪大廈、豫定於一月內開始營業、該公司以經營日本海海運業務、及關聯之事業爲目的、主要航線、爲新潟北鮮航線、敦賀北鮮航線、敦賀浦鹽航線、伏木北鮮航線等四航線、航行船隻、計北日本輪船公司六艘、（二二九六七噸）、大連輪船公司四艘、（一三七三三總噸）、朝鮮郵船公司一艘、（二一一九噸）、合計十一艘、總噸三八八一九噸、茲將主要職員名錄下、

總經理 野村治一良（北日本輪船公司總裁）
常務理事長 築島信司（大連輪船公司顧問）
常務理事 杉浦暢（大阪商船公司橫濱分行總裁）
理事 村田省藏（大阪商船公司總裁）
理事 櫻木幹雄（朝鮮郵船公司總裁）
理事 西村實造（大連輪船公司理事）
監察 森信次郎（北日本輪船公司常務理事）
監察 生駒島常（滿洲開拓公司理事）

日本本年度 對外貿易概算

（同盟社二十八日東京電）大藏省發表、本年一月以降、至十二月二十五日爲止之日本對外貿易概算如左、（單位千元）

輸出 三・四五六・二五七
輸入 二・八三六・七〇八
合計 六・二九二・九六五
出超 六一九・五四九

如與上年同期相比、則輸出增八億四千五百萬五千元、（百分之三十一）、輸入增二億三千八百六十萬五千元、（百分之九）、輸出入合計、則計增加十億八千三百七十五萬元、（百分之二十）、又如加算朝鮮及台灣之部份、則至本年十二月二十五日爲止之輸出超過額、爲七億六千二百四十四萬九千元、較之上年同期之出超四千八百五十四萬二千元、計增出超七億一千三百九十萬七千元、

社論

送民國二十八年

今天是民國二十八年的最後一日，過了此日，便是另一個年頭。在另一個年頭之內，自開始直至年尾，勿論國際方面，勿論國內方面，我們根據社會科學的定律，有可知的；而根據社會的變律，也有不可知的。其可知者，我們習用「予張問十世，雖百世可知」的術語，其不可知者，我們可習用「人道善變而無常」的術語。獨這二十八年內的種種變跡，凡入目入耳而印於心者，值此二十八年之最後一日，俱歷歷勾上心頭，認爲係已知之數；據此已知各數，而爲之一一分析，凡一件事的發生，其原因何在？結果如何？影響如何？以及原因造果，果再種因，往復糾纏，勢如蛛網；但跡其留痕，俱有因果可尋。茲姑以中日事變爲中心，而一述其因果關係。

在二十八年的上半年，世界目光，直接間接，皆在中日事變中打圈子；這時日本的國策，專注意在消滅中國的黨政府，而於國際環境的轉變，則列爲次要，其間如日德義的防共協定，與其說是志在問鼎歐洲，無寧說是爲處理中國事變的姿態。在此不變的國策之下，其所發生的作用，爲軍事重於政治，作戰的前方，重於作戰的後方；而日本國內的內部充實，重於國際上的外交調整；此一方面也。蔣政府雖勢絀巴蜀，無能爲力，而國際援助，猶或可恃，其間如西北赤色路綫的打通，軍官遣派與軍械的接濟，如滇越滇緬兩路的築成，英法美三國，在資金及軍火方面，盡量資助。蔣政府爲什麼還在抗戰呢？曰：在迷信抗戰足以救國，抗戰足以興國，所以凡足資爲抗戰之用者，不惜多方利用，以成抗戰延續之局。國際爲什麼盡量援蔣呢？曰：相信蔣政府猶或有爲，玩弄着一個不死不生的政府，當然有許多便利所在，而且白色帝國主義的存心，以爲蔣政府不幸倒了下來，種種在華權益，多少要發生些影響，蔣政府賴白色帝國主義而抗戰，白色帝國主義賴蔣政府而希望保全權益，這兩種存心的合致，所以在二十八年的上半年，中日間的事局，并沒有什麼特殊變化；而疆場上的或進或退，也只是軍事上所表現的姿態而已。

在二十八年的下半年，情形便不同了；蘇俄呢？目光一轉，傾向歐土。他們爲什麼轉移目標？本文不擬加以闡述。而總之，所謂蔣政府也者，已知外援之不可靠，於是外交上的詞令，一則謂中國作戰，自始即賴自力，不賴他力；再則謂中國作戰，不但在保障自己，而且在保障世界的和平；跡其用心，無非在無可奈何之中，聊爲虛立不實的呼號而已。而日本呢？在此時，已深知國際關係的複雜，以獨力處理中國事變，較爲困難，這種中日間相持的局面，到了九月間的歐戰以後，又稍稍有些異態。在中國的蔣政府，知道外援絕不可靠，於是悉索敝賦，挺而走險，現在所謂的冬季總反攻，在幾個月前，已在醞釀了；而同時，對于抗戰救國的信念，已不如前此的堅定，所以希望國際調停的呼聲，斷斷續續的發出，終以情勢不利，淡淡的過去。日本呢？抗戰經兩年以上，一方面認識中國民族性的不可欺侮，一方面認識處理中國事變，是要以處理中國事變爲中心，再去調整國際關係的；其間關鍵，如影隨形。至若中國的和平運動者，更進一步，認識抗戰是死路，和平是生路；由口頭的呼號，進而爲和平條件的商量；并以組織新中央政權，作爲和平運動中的重要階段。

二十八年的中日事變，便在這樣的因果複雜中過去了。他姑勿論，僅就中國的和戰兩派來說：我們以爲抗戰兩字，在國策上固有可議之處；而最引吾人以不快者，是戰既不能，而和亦不可，不能戰而戰，至可和而不和，都是亡國的政策。我們以爲和平兩字，在本質上說，原屬無可非議，但須記取：主權完整，行政獨立，是中國民衆最低的要求；我們有四千年歷史文物，有四萬萬忍耐刻苦的同胞，擁着偌大的豐富土地，天理不容我們亡國。我們在和平運動之中，看看國民的熱忱，看看志士仁人的努力成效，更不像具備亡國的條件。我們謹以十萬分熱誠，恭送這二十八年；我們更願以十萬分熱誠，恭祝和平運動，繼續進展。（卄）

德軍司令部發表
潛艇擊沉英主力艦
英稱此次損害死亡者僅三名

（中聯社二十九日伯林電）德軍司令部已於二十九日發表謂、德潛艇在蘇格蘭西方海面、向英海軍愛莉莎倍史級之主力艦、（三萬五千噸）發出水雷、使其擊沉云、

（中聯社二十九日倫敦電）英海軍部對於德軍司令部發表擊沉英主力艦、已於二十九日發表如左、英海軍有一主力艦、已於二十九日雖遭德潛艇之水雷襲擊、而蒙若干損害、但喪失生命者、僅有三名、

日召開操觚者懇談會
滿請日傷軍人任教職

（東京二十九日同盟社電）東京市當局、將於皇紀二千六百年二月十一日紀元佳節、發起舉行一全東亞操觚者懇談會、出席者爲滿洲、中華民國、泰國及檀香山、南洋諸島政府、經管報紙關係者、與國內報紙、雜誌關係者約二百名、就東亞新秩序建設協力方策、中日滿操觚者之親和、連絮強化等問題、作種種懇談、東京市當局、將待物色人選後、不久發出請柬、

（同盟社東京二十八日電）滿洲國政府爲強化日滿兩國文化教育起見、特於日前發表、擬向此次事變上受傷之日軍中招聘人員一百五十名、分任滿洲國民政部官吏及教員等職務、以資實踐中日一致精神、遂以是項聘書、業由滿洲國逕遣日本厚生省、嗣經厚生省當局與軍事保護院協議後、已於二十八日向各府縣發出通牒、進行推選優秀人才云、

滬兩西董 呈請辭職

（中聯滬社訊）工部局西董米契爾近因感恙、今後數星期內、勢難出席董事會議、際茲局方編造明年度預算之時、諸待商榷、未便久假、爰經正式呈准辭職、遺缺並由局方聘請立特爾繼任、至朱氏所秉財務銓敘、警務以及公用事業各委員之職、亦由立氏一併接充、按立氏於一九三四年與一九三五年間、曾任該局董事兼警務衛生及公用事業各委員云、又該局西董卡奈呈請辭職、業經照准、繼任人選、尚未聘定、至卡氏所秉二務、銓敘、衛生以及公用事業各委員之職、亦經一併辭去云

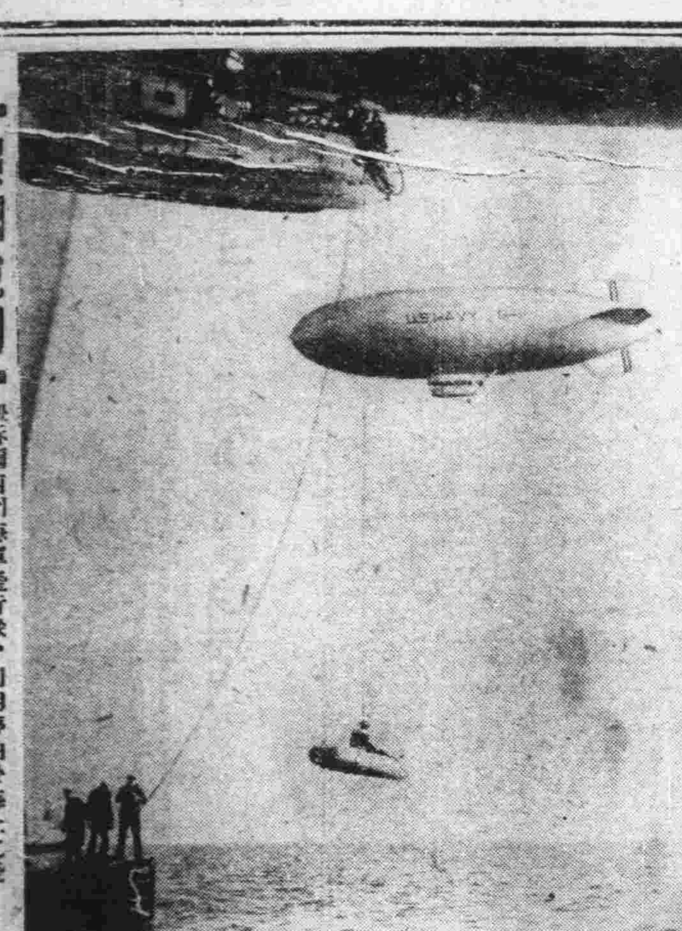

照相說明 紐約附近州海軍飛行隊、利用停舶於海上之飛行船而施行降落救護工作、

土耳其大地震 遭受重大損害

（中聯社二十九日伊斯坦布爾電）土耳其政府方面、關於土耳其全地二十七日、阿那利多亞爲中心發生之大地震、已於二十九日發表謂、僅於中央土耳其愛爾斯沿岸地方、死者已有十一萬之衆、該發表內容略誌如次、聞該地之房屋建築物、無一存在、遭受甚大損害、其大部份傾頹倒塌、犧牲人命甚多、一方面土耳其東部、及黑海沿岸地方之各都市、似亦蒙相當慘禍、但被害程度、尙未判明、

日駐蘇大使東鄉 訪晤尼科安會談

（中聯社莫斯科二十九日電）日駐蘇大使東鄉、二十九日午后六時於外國貿易人民委員部訪晤尼科安委員舉行第二次會談一小時後、始完畢、該會談似爲討議具體問題云、

德宣佈開戰以來 擊沉英艦商船統計

（中聯社柏林三十日電）此間官方昨宣佈自開戰以來、迄十二月二十日止、英法等船商、共被擊沉二七九艘、計一〇二九六三五噸、在同時期內、德船僅損失一八艘、計一二八六八九噸云、

駐義滿公使 啓程歸國

（中聯社羅馬二十九日電）駐義滿洲國公使徐紹卿氏、偕同家屬、於二十九日已那波利乘日郵輪、諏訪丸登歸國之途、又該輪乘客中、有在於英海面犧牲之、照國丸船員云、

日首相信賴政黨首腦 決不再舉行黨首會議

（同盟社東京二十九日電）對於阿部內閣表示不信任態度、然衆議院各派代議士、對於阿部首相以爲政府唯一使命、乃爲完成處理事變工作、因此首相聲明現內閣決不因其他理由實行辭職、而闡明其向處理事變目的邁進之決意、首相又認衆議院內如此反政府空氣、於議會重開以前、將必變化、故言明不必再舉行五政黨黨首會議等以求諒解、蓋阿部首相曾開兩次黨首會議、結果、對於政黨首腦部之約言頗置信賴、且而事變將入新階段、日本國內問題、與此亦有不可分離關係、在此嚴重時期、現內閣決不能因國內問題實行退陣、首相如此所信、完全根據於其對於政黨首腦部之信賴云、

陸軍當局招待 直轄各部隊長

（同盟社二十八日東京電）陸軍當局於二十八日午前十時起、招待本省直轄各部隊長、本省方面出席者爲畑陸相、武藤軍務局長、石川經理局長等首腦部、部隊長方面出席者、爲本莊航空本部長、平林憲兵司令官、多田技術本部長、野口築城本部長等廿四名、首由畑陸相作重要訓示後、由武藤軍務局長、石川經理局長說明軍事預算實施綱目、並答覆列席者之質疑、十一時半散會、又陸軍大臣訓示大要如左、石國陸軍當局前經作成軍備充實計劃、就今後四年內之預算、與政府間獲得諒解、而以之提出於帝國議會、竊惟事變前途尙遼遠多艱、不僅由於國家總力戰之見地、要求全國民確固的自覺與絕大的忍耐、爲極切要之務、抑且帝國對外關係之調整、又不易容許樂觀、當此之秋、帝國陸軍、必須以更毅然的態度與不退轉的決意、向難局之打開邁進、俾上副聖旨、下順民意也、蓋成爲目下之原動力者、實在乎軍備之充實完成、蓋軍當局、必須一方面要求國民之絕大助力、一方面在國難情勢之下、力謀軍備充實計畫之完成也、軍政當局、在預算之運用、當資之消費方面、自應較過去格外注意、加意尊重愛護物資、節約經費、苦心經營、運用建設的方策、尤應適應事變進展階段、由破壞消耗轉而爲建設開發、並常應在事前樹立周到計劃、腳踏實地以實施之、實爲最要也、須知一物一錢、均爲國民努力之結果、亦爲興亞之礎石、故物資經費之使用、雖細末亦不應使之流於放漫、集合時亦不應使之陷於完亂、如上所述者、然陸軍省及其直轄部隊、則在預算之適切運用上、尤應有作爲全國模範之決心也、

政府應付議員 一本初衷邁進

（同盟社廿八日東京電）阿部首相於二十八日臨時閣議之前、與伍堂商相、小原內相、河原田文相分別作個別的會見、就對於二十七日有志代議士會所提出之反政府決議之處置問題、探詢各相之意旨、交換意見、旋又於閣議散會後、繼在別室請求全體閣僚稍待、而由首相報告與有志代議士會代表會見之始末、並探詢各閣僚之意趣、於是金光拓相秋田厚相、永田遞相說明最近政黨之情形、並以該問題爲中心、進行懇議、而各閣僚之意見、則均強硬主張、以爲上述決議文之提出、未經過院議或黨議等的機關、而今後該問題是否將波及於衆議員全體尚無從確切推知、然政府爲完成事變之處理計、目下全力從事中、在此時際有志代議士對政府之內政處理、雖有所非難、然此係對於問題處理之認識的相異耳、政府決不顧慮毀譽褒貶、當始終根據組閣當時之根本方針、向事變之處理邁進、政府在此時、應一方面注視衆議員之事態、一方面徹底實現政府之意旨所在也云云、

滬偽貨檢查會 本月份之統計

（中聯滬社訊）本市偽貨檢查會、自經成立以來、對於偽貨檢查、不遺餘力、同時每逢檢查所得、並即分別通知各界、隨時留意、俾使若輩技倆無法得逞、用意周詳、加惠各界以及工商兩業不少、茲經探悉該會本月份偽貨冊、已告蕆事、將於今日分別送出、至所列偽貨、計（一）AYNA西姆女手表每只卅元、（二）三九牌洋鑽每打一元、（三）大同行足赤金綠釧、（四）鳳祥牌銀練重及六錢十三分、金鐲鑽十八粒五百元、（五）老寶成手鈴重四分、（六）兩絞絲銀鐲、（七）裘天寶牌金表鍊、（八）一八K洋金戒等八種云、

滬租界要員稱 物價高漲影響治安 當局應當負責抑平

（中聯滬社訊）滬市租界區內、近日來因受金融之變動、海內外運輸之困難、食物用品調劑不能平衡、以致工商界不肖奸商藉此投機、操縱、居奇、擾亂市價高騰、人民生活負重加深、造成地方盜匪邪淫惡劣世風、即有租界治安當局嚴密懲戒、亦不能使地方安謐、凡處於租界區內之人民、無不有驚惶之心、據租界權威之要員稱、目前欲使地方安靜、必須當局與各工商團體、負責抑平物價、及防杜一般奸商之壟斷、方能收有成效、爲本月漲價之米、麵、油、柴、炭煤、及燈泡業、紙業、茶館業、蠟紙、農筆、顏木、五金、茶酒、燭業、豆腐業者數十種日用食物品、均係增加一般平民生活負擔、其每日收入、不敷養活一家人口者、至萬不已時、勢必挺而走險、故租界之不安狀況、係受物價高漲之主因云

日訪義親善機 已安抵巴格達

（中聯社二十九日電）據大阪通信入電稱、日訪義親善機大和號、於二十九日午後八時二分、（南京時間）安抵巴格達云、

烏拉圭決扣留 德國運輸輪

（中聯社蒙得維多二十九日電）烏拉圭政府二十九日決扣留德國運輸輪塔哥摩號、已確聞貝安德爾大總統、已執行其手續、其扣留之理由、爲該輪於格拉夫斯比號自炸之際、在附近期待、企圖救援、該艦乘員宛如補助艦情狀、故違背國際法規云

粵中簡訊

行新縣制 （中聯滬社香港通訊）粵府劃定行政督察專員公署所在地、又曲江南雄等十縣、定明年試行新縣制、欲樹新縣政楷模、

美洲宣傳 粵劇救亡服務團、因桂南戰事影響、現由李漢魂給予名義、派往美洲南洋一帶宣傳、預料月底由港起程赴美、

潮汕督導 省黨部決定成立潮汕督導區專員辦事處、派許成等家任潮汕督導專員、

海外宣慰 粵黨將特派海外宣慰專員錢樹芬、由粵來港、須俟一切籌措後、籌備出國、始克首途、行期約在來春一月云。

南京特別市政府祕書處啓事
昨承財政部濱田顧問慨助本市冬振銀一千元嘉惠貧民至深感謝除將捐款撥歸冬振委員會辦理外、（蒙外合亟登報以揚仁風）

南京特別市政府衛生局啓事
查本局衛生稽查在外執行職務冬季向着黑色制服白色領章上有黃銅製衛生稽查四字帽徽上綴金繡衛字并務帶本局衛生稽查證以資識別凡在外招謠未着制服及未攜帶本局衛生稽查證者務希報局以憑嚴究而防假冒特此聲明 B1918

南京國際救濟委員會啓事
逕啓者查本會本年冬賑工作僅限于救濟本京極貧戶並規定貧戶中如有十八歲至四十九歲之男丁而無殘疾者皆不在救濟之列本會現正考核去年所救濟貧苦底冊挑選其中最貧苦而無十八歲至四十九歲之無殘疾之男丁自動派員到各戶然後分別審核或可予以相當救濟凡上年受本會救濟之貧戶本年一概無庸再前來遞呈請求救濟書如有遞送者本會亦不收受惟貧戶中有未受本會上年之任何救濟者如現在確實貧苦無告其家庭中又無十八歲至四十九歲之無殘疾之男丁皆可向本會申請申請書請詳載家庭中每人之姓名年齡性別住址由該戶派遣一人隨帶戶口證與市民證於本會限定期內自陽歷一月二日至十一日止（過期不收）送交鼓樓大津路四號本會辦事處本會當一視同仁予以收受以憑審核調查辦理至于各戶由郵局寄遞之申請書一概退回不收爲此特敬告本京各界凡家況不屬真實貧苦且有十八歲至四十九歲之無殘疾之男丁者請不必前來請求救濟以免徒勞往返蓋本會對于所有申請書須經嚴格審核與調查如發現申請書有任何不實則該戶無論何時均不能獲有救濟之本會在本年冬賑不能作普遍救濟工作深以爲憾故不得不請求各界人士諒解本會力量之所及僅能救濟一般極貧苦而無告之家庭也 B1919

南京特別市政府通告 字第　號
爲通告事本府爲優選失業中學第二次徵文試場計分四區第一區在夫子廟市立第二小學第二區在白下路市立第九小學第三區在蓮花橋市立第三小學第四第五兩區俱在琅琊路市立第一模範小學考試時間定於十二月三十一日上午九時至下午十二時分四場舉行望本市應徵人士屆時各自攜帶筆硯及市民證前往就近試場以便考試爲要特此通告 中華民國二十八年十二月 B1913

尋人
茲於廿八年二月廿日娶得戴姓女文琴爲室過門後夫妻間感情不投并伊母常來挑撥其女以致變方反目在本年十一月二日隨母回家計十六日之久歸來不萬於十二月廿三日上午七時（因余服務電話局值夜班）由弟迭信始知席捲而逃當即往母家追究伊母僅有意推辭余托友四處找至今多日杳如黃鶴業已向鄰近警局報告存案外倘有仁人君子知其下落通風報信者謝洋十元儲款以待決不食言 夫汪文翰啓 住址慧園街廿五號 B1915

東方西餐遊藝場衣帽糖菓部招聘女職員啓事
茲因需用女職員二名年齡在十八歲以上二十五歲以下具有小學程度或相當經驗者一經錄取須覓具妥保並須繳納保證金凡有志者請即前來應試可也（時間下午二時至五時）（考期本月卅一日隨到隨考）地址暫假首都大戲院 B1920

王秉衡借弟秉森爲遺失房客租約聲明作廢啓事
敬啓者衡等所有祖產計二十餘間坐落南京門西高岡里廿五號門牌向係租與各房客居住茲因有房客白海如先生劉明甫先生杭長洪先生所立租約均被遺失除通知各房客更換新約外特此登報聲明作廢嗣後倘發現於何處均作無效特此聲明諸希亮察 王秉衡 秉森 棹忠 倫謹啓 B1911

天津盛錫福帽廠南京發行所啓事
敬啓者本廠前因便利顧客購買起見特於珠江路設立發行所以來承各界原顧不勝榮幸近因某種關係暫停發售希惠顧諸君於即日起請還玉至健康路本發行所購買無任感盼恐未週知特此登報敬希明察此免向隅此啓 B1904

南京特別市政府工務局爲建築本市紅綠指揮燈崗亭工程招標通告
爲通告事案查本市紅綠指揮燈崗亭自事變後大半損壞現交通日繁爲便利指揮起見亟應分別修理改造凡在本局登記之乙種營造業執照或上海市營造業執照之營造廠如有意承造者可於十二月二十九日起攜帶證件及保證金伍百元到本局領標並准於二十九年一月四日截止一月五日上午十時在本府大禮堂當衆開標其未得標者標後三日內將保證金發還特此通告 B1903

焦讓之與三弟耀堂脫離弟兄關係緊要聲明
敬啓者三弟耀堂年甫弱冠本習商業近來性情突變專事遊蕩友朋方面告貸累累以供浪費此後家無恆產奈苦幹以謀生對於友朋受其矇害者讓之實無力負責對於一切行動以及借債等情讓之概不負責用特登報永遠與耀堂脫離弟兄關係諸希友朋亮察是幸 B1907

大民會通告
本會定於廿九年元旦上午九時至十二時假座淮海路中央大舞台舉行本京市會員慶祝元旦同樂大會屆時希各會員隨帶會員證入座參加爲盼兒童恕不招待特此通告 B1908

南京地方戒烟局佈告 戒字第888號
爲佈告事查近來烟價逐日飛漲烟民受苦甚深亟應遵照禁烟法令勸導烟民登記以便嚴加取締[illegible]自本局成立以來烟民登記者日有增加但尚有未登記之烟民爲此佈告凡未經登記之烟民務於二十九年一月底以前來局登記聽候領證逾期不來登記者一經察出無照私吸定予按章懲辦決不寬貸 局長劉亞文 B1906

私立南京正始中學招生
學費全免 全部寄宿 報名免費 章程備索
專招春季一年級始業生（不收秋季一年級下學期插班生） 校長陳羣
校址 白下路昇平橋十號 電話二二七七四 B1880

衡平法律事務所 律師葉光昌
所址 南京城內新街口糖坊橋三十八號之三 A379

中華鐘表眼鏡行
本行開幕伊始搜羅歐美各國最新式鐘表眼鏡現已大批運到零售批發光學部專家研究光目儀器免費驗光聘請高等技師精修各國鐘表倘蒙各界惠顧無任歡迎
太平路黨公巷口 A381

協濟當
地址 新街口南頭大豐富巷北首（鹽業銀行後街）
期限四個月 利息二分至八分 電話二二三〇七 A376

燕湖益豐麵粉廠
本廠出產綠飛鷹紅飛鷹三種麵粉物質比其他各牌麵粉較高代價則甚廉現已開始裝運不日即將到京發售
稅統已徵 通行全國
總經理 吉田洋行
地址 復興路五五號
電話 二一三九一號 A297

雜件類
雙環牌 雙輪牌 富貴牌 上海耀錫線廠出品
駐京發行所古二郎 電話二二六一四

維新政府院部長官 定元旦舉行團拜禮

薦任以上公務員均須參加

（本報訊）光陰荏苒、轉瞬又是中華民國二十九年之元旦、茲悉維新政府行政院、已通令所屬各機關、元旦日放假一日、藉示慶祝、同時行政院並定於元旦上午十時、在院舉行元旦團拜禮、屆時各院部薦任以上官吏、均須赴院參加、其團拜秩序、亦經排定、茲誌之於下、首爲奏樂、其次爲（一）政府職員入席、（二）院部長入席、（三）全體肅立奏國樂、（四）向國旗行最敬禮、（五）全體職員向院部長行一鞠躬禮、（六）全體職員行團拜禮相向一鞠躬、（七）院長致詞、（八）禮成、（九）奏樂、（十）攝影、

商業航空機場

定下月遷往明故宮起落

（本報訊）本京事變後、商業航空、相繼恢復、共啓飛場所、以城內明故宮飛機場、受兵燹之摧毀、尚未完全修復、暫從光華門外飛機場起落、茲悉明故宮飛機場、修築工程將竣、聞於明年一月起、凡商業飛機、一律遷入明故宮飛機場營業、以資便利乘客云、

銅圖說明　本報舉辦之兒童演講競賽優勝兒童給獎、（右）全體優勝兒童、（左）徐督學代表楊局長授獎、

立法院召開八五屆 立法會議

各項條例照審查案修正通過

立法院於二十九日下午二時、舉行第八十五次立法會議、出席者、全體立法委員、由溫院長主席、討論各案、一、華中礦業股份有限公司、條例否決、一、華中蠶業股份有限公司、條例否決、一、華中水電股份有限公司、條例照審查案、修正通過、一、華中電氣通信股份有限公司、條例照審查案修正通過、一、中華電影股份有限公司、條例照審查案修正通過、一、華中鐵道股份有限公司、照審查案修正通過、一、華興商業銀行、條例照審查案修正通過、至五時一刻散會、

中華路 百貨商場 正式開幕

市立中華路百貨商場、籌備多日、所有建康路商場各鋪戶、均已遷入、並新加杭州綢緞公司等家、於昨日上午十時、舉行開幕典禮、由市長代表財政局局長鄒鶴剪綵、該場主任徐又功、爲優待顧客起見、飭令場內各商、將各貨廉價三日、並另備犧牲貨品、以廣招徠、

中國記者俱樂部 定期開同樂會

～第七次常會決議～

南京中國記者俱樂部、於十二月三十日下午四時、在該部委員室、舉行第七次常務會議、到委員尤半狂、西里龍夫、孫夢花、陳一峯、吳韻鳳、姚兆嘉、朱重綠、俞正燮等、主席尤半狂、紀錄姚兆嘉、主席報告、該會自成立以來、截至年底止、各項賬目後、旋即開始討論議案決議如下、一、決定於二十九年一月六日、舉行南京中國記者同樂會、并柬邀特別會員贊助會員參加、費用暫定一百元、地點仍在記者俱樂部、二、添製娛樂品、如乒乓桌等、藉供會員之娛樂、三、決定於陰歷年底、發給工友獎薪、（餘略）

演講優勝兒童

本報昨假一中發給獎品

（本報訊）本報主辦之兒童演講比賽、業已本月廿七日結束、計共錄取初小組、七初小仇隆慶、十初小哈健鳳、九初小金鴻玉三名、完小組、模小蔣幼恒、九小朱卯生、教養所附小郭功候、十八小夏淑琴、八小謝東漢五名、初中組、鍾英蔣樹芳、一中陳德祿二名、特於昨日下午三時、仍假白下路市立第一中學舉行給獎儀式、由各校教師、攜帶優勝之錄取兒童前往領獎、首由主辦人馬劍秋、報告本報提倡演講之意義、及獎品之分配法後、即請教育局長楊九鳴、（徐督學代表）、當場給獎、並致訓詞、略謂、「此次承蒙南京新報舉辦兒童演講比賽、並備許多獎品、獎給各位小朋友、而參加者、均係南京市各中小學學生、這就可以說是爲教育局而舉辦的演講比賽、在這種環境之下、我們眞是非常感謝、謹代表教局、向南京新報致謝」等語、給獎畢、復集全體得獎兒童、合攝一影、以誌紀念云、

遠東劇團 開始集中訓練

（本報訊）遠東劇團、自今歲六月四日正式成立以來、已屆半載、內部組織、計分總務、劇務、音樂、宣傳四科、并附設戲劇訓練所、各部工作、在團長鄧英氏銳意指導之下、成績斐然、最近該團長鄧英氏、爲嚴整陣容、深造團員演劇藝術及宣傳能力、俾負起建設新東亞新中國之責任起見、特於日昨將上海分團第二班、調回南京本部、集中訓練、擬於明春再赴各地、舉行大規模巡回宣傳工作云、

圖爲遠東劇團演劇時民衆踴躍參觀盛况

踢毽錦標複賽

一羣小天使昨舉行

九小耿秀華造成優異紀錄

（本報訊）民衆教育館主辦之京市踢毽錦標比賽、成人組方面、業於前（二十八）日舉行預賽、各情已迭誌本報、昨（三十日）爲學生組複賽之期、場地係假夫子廟第九小學舉行、報到單位、計有三十餘校、男女生選手共有一百四十八人之多、計分男生、女生、及表演等三組、分別劃區比賽、上午九時銀角一鳴、各組次第開始、前往參觀之民衆、竟達千餘人、複賽成績、亦頗優異、至十二時許、始告完竣、聞除表演組錄取三人外、其男生組及女生組均各取十名、參加二十九年元旦下午一時在該館舉行之決賽、茲特將比賽成績記錄於下、

女生組盤踢計取拾名

第一名 耿秀華、一七九六分、（市立第九初小學生）

第二名 楊樂華、八六五分、（市立第三短小學生）

第三名 王潤蘭、七六二分、（市立第十六小學學生）

第四名 陳舜欽、七一三分、（市立第十七小學學生）

第五名 沈寶珠、五四〇分、（市立第十五小學學生）

第六名 方承珠、四七九分、（私立安徽小學學生）

第七名 張志美、四四七分、（市立第七初小學生）

第八名 陳萃英、四三七分、（市立第十一小學學生）

第九名 張素芳、四二五分、（市立第七初小學生）

第十名 張純一、四二一·五分、（市立第十五小學學生）

男生組交踢計取十名

第一名 楊楨祥、五四分、（私立鍾英中學學生）

第二名 李正業、五三分、（市立第一中學學生）

第三名 朱蕎生、五一分、（市立第九小學學生）

第四名 陳智騶、四五分、（市立第五小學學生）

第五名 許文炳、四四分、（市立第九小學學生）

第六名 傅炎昌、四〇分、（市立第八小學學生）

第七名 陳明榜、三二·五分、（市立第九小學學生）

第八名 朱蔣元、三二分、（市立第一中學學生）

第九名 姜德厚、三二分、（市立第六小學學生）

第十名 朱宗德、三一·五分、（私立安徽小學學生）

表演組計取三名

第一名 楊楨祥、十分、（私立鍾英中學學生）

第二名 陳慧雲、九分、（市立第三短小學生）

第三名 呂珍華、八分、（私立鍾英中學學生）

本京唯一大商場

利華 百貨商店

新年大貢獻 大犧牲

各部貨物一律九五折 外加名貴適用贈品

營業種類

京廣雜貨部　化粧鐘表部　南貨茶食部　乾鮮水菓部

鞋帽服裝部　搪瓷料器部　茶葉金腿部　西點麵包部

棉毛衫襪部　洋酒罐頭部　參燕藥品部　經租兌換部

其他各部 花色繁多 不及細載 歡迎選購

擇於十二月廿六日起·十天！

特別啓事　敝店自開幕以來荷蒙各界惠顧聯袂偕來其價廉物美久爲惠顧者之稱許茲値新年已屆敝店存貨充足係屬早經購定在此物價高漲時間除不加價外抱定犧牲主義一律照原碼九五折扣並加名貴適用贈品以答各界顧客之盛意惟日期無多敬請 光臨選購比較卽知敝店眞實誠意不尙虛僞宣傳也此佈

地址：貢院東街姚家巷口

B1892

全市冬賑米票 下月二日散發

蒙惠貧民達萬五千家

（本報訊）本市冬振事宜、業由市府日前舉行總復查、統計被振各戶數達一萬五千餘、所有應發之米票、現社會局已趕填竣事、本擬下月一日開始發放、嗣因爲年假之期、故決定於一月二日、分區派員前往散發云、

米價評議會昨決定 疏通來源救濟民食

嚴禁奸商巧立名目額外加價

（本報訊）本市平定米價評議委員會、昨日下午二時、假社會局會議室、召開第五次會議、計到出席人胡啓閎、方灝、陳暎、（警廳）胡雨蒼、劉運祥、陳學文、陳鑫智、李鳳岡、張綬玉、鄭惠農、王松亭等十二人、主席林科長德昌、即席報告最近疏通來源經過情形、并將近月來米情形報告如下、十月份共到米三萬二千六百二十石、扯莫行盤、上等米十四元三角、中等米十三元八角、次等米十三元五角、十一月份共到米二萬七千七百八十石、扯莫行盤、上等米十八元二角、中等米十七元四角、次等米十六元七角、十二月份、共到米三萬九千五百七十石、扯莫行盤、上等米二十一元、中等米十九元八角、次等米十八元八角、提議事項、（一）米價既於來源價格外、定立行盤、上中下三等價值、所有上等米較之中次兩等之價格已加高二元及一元數角左右、乃各米商不照行盤、復巧立名目、俗名過篩費、致將米價於行盤以外又加一元不等、越出定價、自應從嚴取締、如再故違、擬按照米商違章營業罰則辦理、議決、疏通來源、則米價自可回跌云、

京市社會一週間

歲末籌備慶祝元旦

和平統一的氣運在迅速的蓬勃發展、廿八年的歲末已經到來、京市六十萬安居樂業的民衆、歡騰若狂、將作一次熱烈盛大的元旦慶祝、各機關相率於大門口搭紮松柏彩坊、行政院的大禮堂上、彩綢繽紛、電炬交輝、五色旗臨風招展、大民會亦在籌備京市六十萬民衆、作熱烈之慶祝、祝頌新政權成立之春聯標語、貼滿家家戶戶、同時并籌備於元旦日、作一次大規模同樂大會、現該會正在籌備之中、各商店、各團體、及民間均有慶祝快樂元旦之準備、於此歲朝伊始、定有一番新興氣象、新東亞永久和平之基礎、於此萬民歡騰聲中、祝其早日實現、

京警察首屆大檢閱

南京警察廳、於二十三日上午九時、在清涼山警察教練場舉行二十八年度第一次檢閱式、中外高級長官均蒞臨檢閱、儀式隆重、總檢閱官爲內政部長陳羣、閱兵式計分列式、連制式、教練操制式、器械體操、柔術、車巡隊操練、消防演習等、步伐均極整齊、頗具有冒險之精神、警察廳長徐仲仁、並於檢閱終了後、作一次詳細之報告、對該廳之沿革組織訓練等項、報告頗詳、現京市已有二千餘優秀之警士、對京市治安之防衛、足以應付、現該廳更謀強大之擴展、

市宣傳會強化組織

南京特別市宣傳委員會、已於本月二十八日啓用關防、其經費預算、爲每月四千元、該會爲強化城鄉區宣傳機構起見、擬於市宣傳委員會以下、添設城區宣傳聯絡委員會及鄉區聯絡委員會、其組織目的、在求宣傳事業之便利、以各區公所爲組織之基礎、現正在從事籌備中、不久即可實現、

貧民總復查已告竣

京市冬振會、以本年冬振、各區總復查告竣、計城區方面、全部受賑者一萬五千五百餘戶、受賑貧民共四萬二千餘人、統計月需振米約一千七百石、衣千餘套、已定於元旦日開始發放、社局派職員三十八員、實辦理米票之填寫事宜、忙碌異常、預料此次冬振、京市貧民當不致有餓死凍斃之患、市當局關懷貧民、良深可佩、

社局籌辦集團結婚

充滿朝氣明朗之新春、轉瞬已到、正是有情人結成眷屬之佳期、京社會局、爲破除舊習、改良風俗起見、爰擬就集團結婚章程、呈請市長核閱、已經市長批准、定於明春二月、約在百花爭豔之新春、舉行首屆集團結婚、婚禮力求其堂皇富麗而經濟化、參加者、可隨時向社局禮俗股登記、

謹告諸位!!

南京浦口間連絡可以便利矣

以前凡往來於南京浦口者因無連絡船之設置深感不便現自一月一日起特備連絡船「紫金丸」每日往來南京浦口並於每次火車到達時備有連絡汽車接送旅客於車站埠頭間以資便利

票價　二等 二角五分　三等 一角五分

華中鐵道股份有限公司啟

官警實彈演習

下月四日至六日

（本報訊）京警廳於日前會舉行官警實彈射擊演習、嗣因天雨未能實施完畢、茲悉該廳復訂於明年元旦四日至六日、在北極閣東面靶場繼續舉行云、

京市府計劃 收回浦口管轄權

南京特別市政府、近以對江浦口、在事變以前、原直轄於京市、迨事變以後、因便利關係、暫行劃歸江浦縣代管、茲以治安業已奠定、爰擬計劃收回、三十日下午、社會局長王承典、特偕第三科長蔡宗熙、親赴浦口視察、俾資準備一切云、

京市一年來 汽車肇事統計

總計七十五件

（中聯社京訊）南京警察廳對本市交通管理、頗著成效、茲該廳發表一年來各區警署轄境內汽車肇禍事件如下、計東區警署五件、南區警署十七件、西區警署九件、北區警署八件、中區警署三十五件、下關區警署一件、總計七十五件、

十二月上旬 各區戶口統計

總計五七六一七一八

（中聯社京訊）京市十二月上旬各區戶口、計第一區一二一一二三人、第二區一四九八一三人、第三區七〇一九四人、第四區、四一七〇二人、第五區四〇二三八人、上新河區五五二二〇人、燕子磯區四三〇四〇人、孝陵衛區二〇〇九〇人、安德門區三四七五一人、總計五七六一七一八人、

京市簡訊

▲大民會會員同樂會、於明日演劇慶祝元旦、

▲國立模範女中、定元旦日發給第三次獎學金、

▲南京佛教院、普通科學員、昨舉行畢業典禮、

▲市立第二中學、昨開師生同樂會、餘興有京劇國術等、

▲南京警察廳、發表近三月來辦理各案、總計九三件、

▲教養所特科學員、定下月二十日、舉行畢業禮、

▲衛生局發表半年來診療數字、總計三二六〇〇〇人、

冬賑募捐會最後報告

冬賑募捐會、自代收賑款後、至二十九日止、共收到法幣八百八十一元一角八分、（昨報誤刊四分）已於昨日全部送交市政府冬賑會、掣取正式收據、茲特製成鋅版附後、以昭信實、

今收到

南京新報社代收捐助法幣……此據

中華民國二十八年十二月卅日

市場充滿復興氣象

各業年關結束聲中 盈者多虧者少

米市雜糧泰半有餘 金銀錢業獲利極豐 煤炭油糖滿載而歸 茶絲紗棉榮辱互見

【本報訊】本年度南京經濟市況、較年前已有顯著之進展、全市漸充滿復興氣象、惟以法幣貶值、金價飛漲、百物市價、每多失去常態、或流入畸形發展、或瀕於疲萎態興、據調查所得、各業以年關即屆、均忙於趕辦結束事宜、其中盈虧互見、而盛衰亦參差不一、本年度各業之情形、大致如下、

米市雜糧業 南京本爲銷米區域、每月銷米數量、在入口極盛時、曾銷至二十餘萬担、供銷者例爲京郊之湖熟、江甯、句容、溧水等村鎮、皖之當塗、采石、蕪湖、銅井、慈湖等地、米價依收成豐歉爲轉移、民國紀元來、每担市價、最低者約三四元、最高者亦未超過廿元大關、前歲事變甫定時、四鄉積穀累累、均驟轉至京求售、彌時驅驅擔挑、絡繹於途、登門卸脫、每擔僅在三元四元之間、故大兵之後、尚未見餓莩於途也、嗣米糧業相繼成立、鄉戶乃形滅迹、而一般打包米黨、徒知壟斷、罔顧民艱、食米復由五六元而漸破十元大關、由十元繼漲至二十元、居民時感斷炊、飢寒交迫、倒斃街頭者、時有所聞、而百物市價、亦激起猛烈漲風、現米糧業交易場所、仍麇集於中華門外、城內亦間有零星開設、故米糧一業、較諸戰前、殆有過之而無不及之現象云、

金銀錢兌業 本京經濟市場、自事變後、恢復者以金融業爲最速、迄至最近止、銀樓業如老寶慶、匯源、鳳祥等、不下二十家、而錢莊業更如雨後春筍、肩比踵接、年來外匯緊縮、現金狂漲、一日內甚至有幾十元之起落、呼吸劇烈、利在其中矣、而華興銀行成立後、華興券以六便士爲基準、在法幣傾跌聲中、流通額亦與日俱增、他如錢莊業之代營蚌埠、徐州、蕪湖、上海等匯兌、業務蒸蒸日上、刻該業多集中於中華路昇州路一帶、近聞仍有錢商擬在陽曆年後、擇址開張、斯誠畸形之發展云、

煤炭油糖業 本市煤炭業、月前在斷檔聲中、煤價飛漲、市面燃料、發生極大恐慌、水爐業均以蘆柴代替、煤炭店門可羅雀、最近中興塊煤絡繹抵京、市銷轉活、燃料問題稍得結果、食油以黃豆高漲、產區榨油廠、產量告減、復有種種限制、出口濟稀、即有少許來源、經蘇常各封之截購、市面常告脫貨、油商囤積者、收入累累、現油市貓瀕於來源倏忽、市盤漲落、依然視到貨稀厚而定、糖市以津浦京蕪銷路最鉅、太古糖到貨極稀、日本糖及本糖、市面充斥、無如市商居奇、來源時滯、故該業亦屬盛衰互見、殊斷途也、

絲茶紗棉業 本市絲業、近年因絲業落伍、去化轉微、現橫溪橋、朱門、采石等產地、已呈時衰、蠶事收成、極端減色、本年絲行營業、漸感乏貨供銷、絲行雖盡、冷淡異常、僅能維持現狀而已、茶市則以杭貨斷檔、皖茶繼之而興、不過市銷有限、客銷寥落、各號均勉强支持、苟延殘喘、年關後倘到貨仍滯、勢必倒閉參半、紗市以棉價飆昂、東華紗一致高漲、刻東紗充斥市面、華紗反寥落無貨、現棉紗業成立者、幾達四五十家、其大宗銷路、仍以津浦路占首位云、

麵粉狀呈盤旋 昨市屹然未動

【本報訊】麵粉連日漲風略戢、三日來行盤均無榮辱、蓋滬粉已止緊回鬆、定日內以年關瞬居、客幫大戶活動稍停、僅有零星點綴、市況不能再度看好、現粉價狀仍縈旋、未呈軒輊、昨日有恆公司開市、依然爲綠牡丹八元二角、紅牡丹七元七角、藍牡丹五元九角云、

金市盤旋上升 日票迂迴下降

【本報訊】本京金融市場、日來以外匯又告動盪、英緊美鬆、現金乃止疲轉堅、人心傾趨上游、滬各幫大戶、復捲土重來、再事活動、金市欣欣向榮、昨日同行掛牌、又衹復日前三九五四二〇之原狀、而日票以美匯緩鬆、市況迂迴下降、昨日復鬆角許、計進八十元二角五分、出七十九元七角五分云、

米市來源銳減 價格又告升騰

【本報訊】本市米價、自入冬以來、突飛猛進、由每担十四元餘之價值、竟一躍衝破二十元大關、而達二十一元之高價、造成本市有史以來之新紀錄、窺察最近行情、仍有繼續增高之勢、升斗小民、咸有難以生活之嘆、探本年各地秋收、均告平穩、米價本不應如是之高昂、探厥原因、不外來源稀少、供不敷求、外運頻仍、市存枯竭、致米市漲風、再接再厲、癥結所在、實基因於此、本日外江來源、異常短絀、只到船二隻、見貨竟百餘担、內河亦步外江後塵、祇到一船二車、見貨二百担、晨間開市、去胃依然保持常態、見另星貨二百担左右、行盤沉寂、成交約四五百担、結果因人心不安、行盤提起二角、上黃熟二十元六角、上洋熟二十一元、機米二十元、元熟十七元八角、據米業中人云、來源如長此下去、米價之再度飛漲自屬預料中之事云、

京市金融市場

金市華興續漲 日票再告微降 紗市未見榮辱

【中聯社京訊】連日外匯市場、逐步回縮不已、京市金融市場、受其反動影響、漸向上峯振進、三十日市況、滬匯緊風、並未稍戢、金市華興券、亦告上漲、惟日票在各大戶續行拋售之情勢下、復趨低降、茲將其動態錄後、

滬匯 收盤、英匯四便士六五六二五、（比上日縮〇•〇三一二五）、美匯七金元六五、（比上日縮〇•〇三七五）、

金市 大條、四一五五元、（比上日漲四十五元）、飾金、（比上日漲五元）、出四二〇元、進三九五元、

銀市、（比上日平）出二元八角、進二元六角、

銀元、（比上日平）一元九角八分、

華興券、（比上日漲二元）出一百三十二元、進一百二十七元、

日票 滬市收盤、（進出比上日各跌二角五分）、出七十九元、法幣一百二十六元五角八分、進七十九元二角五分、法幣一百二十六元一角八分、京市錢莊掛牌、（進出比上日各跌二角五分）、出七十九元七角五分、法幣一百二十五元四角、進八十元二角五分、法幣一百二十四元六角、

紗市 東紗成交一千九百包、華紗成交一千〇九十五包、券條三十九元一四十元、滬市各紗、仍猛向高峯挺進、但終因交易太微、故本日行情、保持平穩、茲將三十日萬利標準市價錄後、十六支藍鳳三百十八元、十支金塔五百四十五元、十六支豐年六百六十元、十六支水月六百六十一元、二十支豐年七百〇八元、二十支藍鳳七百〇五元、二十支仙鶴六百九十五元、二十支大喜六百九十五元、二十支水月七百〇六元、二十支月琴六百九十八元、

上海匯市

【中聯社三十日上海電】上海匯市開盤、英匯四辨士十六分之十一、美匯七金元三十二分之二十三、軍票賣出七十九元、買進七十九圓四分之一、

絲市到貨稀少 行情逐漸看高

【本報訊】絲市邇來市銷稍有活意、門市應酬、以貨色較缺不齊、市盤續趨堅挺、行情逐漸看高、現朱門絲來源、間有點綴、采石絲見貨不源、橫溪橋絲仍瀕斷檔、大鍋小鍋兩絲、銷路較暢、刻各絲市價、計橫溪橋七十一元、采石絲朱門絲、七十元、大鍋絲七十元、小鍋六十元九云、

產地出口維艱 桐油堅持難下

【本報訊】桐油市況、邇來尚稱堅穩、客銷僅有零星點綴、但因產地出口困難、貨方成本昂貴、迄今堅持未下、現市面浮存尚多、市價盤旋三百元高峯、一時殊難看軟、上色油每石三百元、中色一百八十元、下色一百七十元云、

商情

米類（每石價）

品名	價
白熟 上	二〇•六〇
白熟 中	二〇•三〇
白熟 次	二〇•〇〇
洋熟 上	二一•〇〇
洋熟 中	二〇•七〇
洋熟 次	二〇•四〇
普通機米	二〇•〇〇
元熟米	一七•八〇
糯米	二四•〇〇
糯米 次	二三•〇〇
玉黍 上	一三•〇〇
玉黍 次	一二•〇〇
綠豆	一八•五〇
黃豆	一八•五〇
赤豆	一四•四〇
青豆	缺貨
芝麻	二八•〇〇
小麥	一四•〇〇

油糖類（每担價）

品名	價
大通豆油	（缺貨無市）
生油	八〇•〇〇
宵豆油	七八•〇〇
大清油	七六•〇〇
小清油	一六•〇〇
秋油	七八•〇〇
蔴油	一八•六三
精鹽	一七•二三
鹽	七四•〇〇
發赤白糖（每包價）	八〇•〇〇
四五白糖	八〇•〇〇
四號白糖	九八•〇〇
發白白糖	三九•〇〇
二號白糖	五一•〇〇
棧洋（每担）	四五•〇〇
提青（每担）	一〇〇•〇〇
粗砂糖（每包）	六四•〇〇

麵粉（每袋價）

品名	價
綠牡丹	八•二〇
紅牡丹	七•七〇
藍牡丹	五•九〇
綠飛塵	八•二〇

煤炭價

品名	價
紅雲	七•七〇
藍飛塵	六•四〇
鴻基煤	九〇•〇〇
中興塊	五五•〇〇
中興屑	五四•〇〇
陸山煤（每噸）	六二•〇〇
塊（每噸）	一〇〇•〇〇
煙煤	五六•〇〇
開平煤	一二五•〇〇
河北煤屑	五五•〇〇
紅煤球	每元二十五斤
煤餅（每噸）	四〇•〇〇
銀炭（每担）	一六•〇〇
木柴（每担）	二•〇〇
鳳炭（每担）	一•〇〇

香煙（每箱價）

品名	價
大英牌	缺貨
老刀牌	缺貨
美女牌	缺貨
品海牌	缺貨
金字塔	四〇五•〇〇

酒類（每担價）

品名	價
雙鶴牌	二五〇•〇〇
黃錫包 日幣	二三五•〇〇
美麗牌 日幣	一五五•〇〇
禮拜堂 日幣	一二〇•〇〇
白金龍	七二〇•〇〇
大長城	四六〇•〇〇
小長城	三三六•〇〇
大聯珠	三八〇•〇〇
大香橫	四二〇•〇〇
明星牌	三二〇•〇〇
百花牌 法幣	一四二•〇〇
雙斧牌 日幣	一三一•〇〇
雙獅牌 日幣	二一五•〇〇
全綠牌	二二七•〇〇
指南牌	一八二•〇〇
長壽牌	一四二•〇〇
吉祥牌	一七五•〇〇
大前門	三〇〇•〇〇
紹酒	二八•〇〇
燒酒	三六•〇〇
高粱	六〇•〇〇
泡酒	二六•〇〇

金銀市價

品名	價
金買入（市平）每兩	洋三九五元
金賣出（市平）每兩	洋四二〇元
銀買入（市平）每兩	洋二元六〇
銀賣出（市平）每兩	洋二元八〇

銀幣折兌

品名	價
華興票買進	一二七•〇〇
華興票賣出	一三三•〇〇
法幣百元換日票進	八〇•二五
法幣百元換日票出	七九•七五

雜品（每箱價）

品名	價
美孚洋油 原廳	一五•三〇
亞細亞煤油 原廳	一四•二〇
光華洋油 原廳	一四•二〇
幸福洋油 原廳	一四•二〇
鎮江火柴（每箱價）	二三•〇〇
南京火柴（每箱價）	二三•〇〇
雷鋒牌洋燭	一六•二〇
飛艇牌洋燭	一六•二〇
固本肥皂	一二•三〇
日光牌肥皂	二四•〇〇
鹼（每担）	一二•〇〇

歐美經濟市況

銀塊市況

倫敦近期二二辨士一六分之一一　遠期二二辨士一六分之一一　孟買近期六〇羅比一六分之一五　中期六〇羅比一六分之一五　遠期六一羅比一六分之七　紐約公表三四仙四分之三

李物浦美棉

一月 八辨士三二　三月 八辨士三五　五月 八辨士三三　七月 八辨士二五　十月 七辨士〇二　現貨 八辨士七〇

紐約定期生絲市況

第一約定（自十四中）　一月 四金元一八仙　二月 四金元一七仙　三月 四金元一七仙　四月 四金元一六仙　五月 四金元一五仙二分之一　六月 四金元一二仙　七月 四金元一〇仙　八月 四金元〇八仙二分之一

第二約定（自廿一中）　一月 四金元〇二仙

紐約現貨生絲市況（廿一中七八點）

二月 四金元〇三仙　三月 四金元〇二仙　四月 四金元〇一仙　五月 三金元九七仙　六月 三金元九六仙　七月 三金元九五仙　八月 三金元九四仙

上海機械絲　四金元二九仙

日本絲 G××八三點四金元三五仙　××七五點四金元二八仙

紐約定期棉花市況

舊規定（九分之二吋棉）　一月 一一仙〇七—〇七　三月 一一仙〇〇—〇〇　五月 一〇仙六一—六四　七月 一〇仙二七—二九　月 仙　月 仙　三月最高 一一仙三六　開盤 一一仙〇三—〇一　最低 一一仙〇〇

新規定（一六分之一五吋棉）　一月 一一仙二七 無市　三月 一一仙一五 無市

倫敦匯兌市價

二月 一〇仙七四—七四　七月 一〇仙五四—五四　十月 九仙六四—七四　現貨 九仙六七 無市　一二月 一一仙五六—五六　開盤 一一仙四八—四八　三月最高 仙 無市　最低 無市

匯紐約 四金元〇二仙　匯巴黎 一七六法郎　匯荷蘭 七基爾德五二

倫敦遠東匯兌市價

匯上海 四辨士一六分之一五　匯孟買 一八辨士三二分之一一　匯香港 一五辨士三二分之一　匯新嘉坡 二八辨士三二分之七　匯日本 一四辨士三二分之一一　匯西貢 一三辨士八分之七

紐約匯兌市況

匯倫敦 三金元九五八分之五　匯同三個月遠期 三金元九〇八　匯上海 七金元八〇　匯日本 二三金元四七　匯檳榔 四〇仙二〇　匯香港 五三仙二六　匯巴黎 二仙二四二分之一　匯同三個月遠期 二仙一九二分之一　匯比利時 一六仙三二分之一

南京廣播電台播音節目

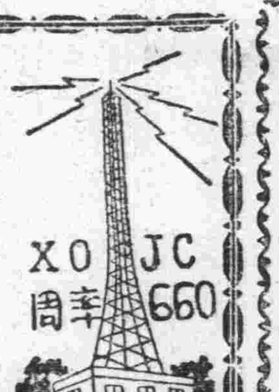

十二月三十一日（星期日）（南京時間）

上午

一一•三〇—一一•五九 家庭節目（京劇情劇解說）

一一•五九—一二•〇〇 報時（北京語 日本語）

下午

一二•〇〇—一二•三〇 唱片（中國音樂）

一二•〇〇—一二•二〇 唱片（西洋音樂）

一二•二〇—一二•三〇 報告新聞（北京語）

一二•三〇—一二•五〇 唱片（京音大鼓）

一二•五〇—一•〇〇 報告節目（北京語 日本語）

一•〇〇—一•三〇 唱片（中國流行歌）

二•三〇—三•〇〇 經濟新聞（上海語）

三•〇〇—五•〇〇 休息

五•〇〇—五•三〇 兒童節目（兒童話劇解說「樵夫和狐狸」附歌「新授—迎新年」）

五•三〇—六•〇〇 唱片（劉瀛•李若雲）

六•〇〇—六•三〇 報告新聞（廣東音樂）

六•三〇—七•〇〇 皇軍將兵之時間（北京語）

七•〇〇—七•一五 唱片（消息之播音機 人之通信與後方）

七•一五—七•三〇 報告新聞（中國音樂）

七•三〇—七•四〇 報告新聞（北京語）

七•四〇—七•五〇 唱片（日本琴）

七•五〇—八•一〇 遊藝（日本語）

八•一〇—八•三〇 遊藝（太平音樂）

八•三〇—九•〇〇 遊藝（秦佩大詞）

九•〇〇—九•二五 報告新聞（京音大鼓）

九•二五—九•五〇 遊藝（張筱軒）

九•五〇—一〇•〇五 時事講述（羣芳大會唱）

一〇•〇五—一〇•一〇 報告節目（轉播北京大上海語）

輪船

內河輪船公司京揚線豐成輪每日上午九時（日本時間）啓碇開往揚州沿途各碼頭地及客價目列後

地名	價
沙洲稿	四角
划子口	六角
大河口	六角
沙漫洲	七角
泗源溝	七角
十二圩	八角
瓜洲	九角
六淺	一元
八里鋪	一元
揚子橋	一元一角
揚州	一元二角

戲劇類

中華大戲院（即夫子廟首都大戲院原址）
新年最大光榮獻映 李萍倩導編 此劇外國拍過三次電影
新近唯一袁美雲得意傑作 小馬伴
文逸民 劉瓊 英茵 尚冠武 王次龍 李英 關宏達 余琳 合演 原春
是一部中外聞名藝壇珍品悽絕悲狂哀感名劇
二一茶花女一二
中國有過六種譯本舞台上演更不知無數共同
如此陣容一 一如此巨作 戰後當然沒有！戰前亦是少見！

世界大戲院 地址 新街口114A
自南洋榮歸之 銀花歌舞劇團 日夜登台表演
今天非常大貢獻 特請本京名交際家 李淑清小姐 登台客串電影名劇
陳痕 陳明 唐文君 主演 姊妹花 特煩鄭蘋卿小姐飾大寶
今天歌舞完全更新 節目繁多不及細載
時間下午二時七時 票價仍售二角三角

中央大舞台 錦記 地址淮海路十五號
崐記童伶社鴻雲社百長人齊登台全藝一餘
秦巧寶 秦巧雲 秦巧鈴 秦巧達子
今天日戲 李達 頭本 泥馬渡 粉女 虹霓關 王康
今日夜戲 狸貓換太子 貳本 本劇演出以來場場客滿無多擠請早
日加一時開演六時夜戲

南京大戲院 對號四角 正廳二角 五普通分 加揭九角 外稅
陳吉瑞 趙施子 林素蘭 于占元 袁素琴 劉建業 春
今天日戲 頭本 三本 四本 五本
今日夜戲 秦始皇 三本
哈哈活佛快出現了
日加演熱鬧佈景聯本

明星大戲院 地址 加象橋 時間 日場二時半 夜場十時 六時半 座價 對號五角 正廳二角 頭等一角
全體登台 全堂客滿 今日請早
陣容堅强無比人人吃重 道歉
張翼鵬 張韻樓 李萬春 盧亭 陳鴻聲 雪弟恨
今晚夜戲 張華潘新 俊天門走雪 懷都 秋佩芳 鳳陽花鼓 倪金利
張俊亭 力殺四門 潘奎芳 二堂訓子 華佩秋 陳鴻聲 全本穆柯寨 新雲秋 張韻樓 溫酒斬華雄

羣樂戲劇廳 夫子廟
今日化裝節目 高尚娛樂 普通代價
日戲 王英蔡 王玉琴 金鳳樓 查頭關 投軍 別窰
夜戲 王玉琴 黃桂春 金鳳樓 全本 一捧雪
每逢星期日加演日場 各大歌星羣芳會唱

全安戲茶社 地址夫子廟 A324
今日場化裝彩排 潘美華 王雲聲 花美蓮 查頭關 南陽關
夜場彩排 王雲聲 花美蓮 潘美華 周梨英 天台上 真假 金蓮 各大歌星羣芳會唱
每逢星期加演日戲

新亞俱樂社 夫子廟貢院東街卅一號
今天星期日下午三時起由滬地來京參加服務
新增咖啡 十二時 牛奶汽水
香茗紅綠 聽便 原有 照常導遊 朱王等歌女 有加劇秀蘭秋 一周郎入叫
373A

月宮戲茶社 夫子廟
今日加演化裝彩排
十二月三十一日星期日本日下午一時開演 星期假日晚開演 風雨不更
日戲 郭少英 雪萍 童芳 張俊良 三慶合演 白牡丹 武昭關
夜戲 俊良 張素芳 童絲 雪萍 合演 盤絲洞 郭少英 蔡國斌 合演 探陰山
五本方玉花不日公演 特煩諸大星歌手各演拿手絕作

秣陵春書場茶社 維揚 夫子廟貢院街
諸品茗茶 京江餚蹄 三鮮大麵 各種便碟
細點維揚 五味干絲 各種炒菜 代辦酒席
營業時間上午六時起至下午一時止 鼓書下午兩場照常營業 A389

照相類

光友洋行 普遍試用特別犧牲 飛機牌印像紙 十二月一日起 大廉價一月 每全特價三元一角 A367 南京白下路九二號

大同日夜照相 請君試攝比較 定獲贊許滿意 地點 中山路國府路口 電話 二二五六九號 A52 特備長條自動轉鏡

王氏 高貴照相 普通代價 祇有夫子廟貢院街 電光照相 A321

秣陵照像館 高超的藝術 名貴的材料 以換取顧客的滿意 柔和的光線 低廉的代價 中華路內橋境三樓洋屋便是 A418

文具類

北京榮寶齋書畫紙店 本齋專售京滬各地名人書畫 家刻字印章 篆刻 精製信箋 各種文具 電話二二九四 A372

泰和製版所 精製 特點 地址 南京中華路三三二

各地通訊

滬工部局企圖阻礙交通 設戰時障礙物 西區警署決呈市府交涉

（中聯滬社訊）最近因年終節屆，工部局意圖藉口保護治安，企圖阻斷滬西衝要交通街衢，架設戰時障礙等，項據探悉，卅日下午四時四十分許，靜安寺捕房突令西捕二百五十號率領華捕三名，其他西捕兩名，乘裝甲車一輛，在大西路汪家弄架設鐵絲網，阻斷交通，當經市警丁文才、孫振譽見，以該處地屬越界築路區，所有警察無權租界越俎代謀，當報該管長官前往交涉，詎該西捕等，公然拒絕，不肯服從，市警爲避免意外起見，已據報西區警署轉呈市府嚴厲交涉云。

蘇印花菸酒稅 徵收糾紛解決 元旦日起由稅務總局征收

（中聯滬社訊）關於江蘇省各區印花菸酒稅征收糾紛，業經蘇浙皖稅務總局與江蘇省政府雙方協訂征收統稅印花菸酒稅互助辦法十條，於明年一月一日起實行，由蘇浙皖稅務總局，所屬江蘇省各區分局征收，江蘇省政府已停止征收，茲將該局合文及布告錄下，「查蘇省印花菸酒稅，前因省方設局征收，糾紛迭起，經據該處先後據情呈報到局，并由本局分別轉請關係當局設法制止在案，茲經本局與江蘇省政府雙方協訂，征收統稅印花菸酒稅互助辦法十條，於廿九年一月一日起實行，所有省方現在經征之印花於酒稅於同日起，一律停止征收，嗣後該稽征分局境內印花於酒兩稅收，均應由各該分局照章征收報解，除由本局另行佈告週知，并分行外，合亟令仰該分局處即便知照，并迅飭所屬各稽征分局一體知照，此令，」該局同時并出字佈告云，「查蘇省府雙方協定互助辦法於二十九年一月一日實行，所有省府設局經征之印花菸酒稅於同日起一律停止征收，由本局所屬各區印花菸酒稅稽征分局照章辦理，除令行江蘇省印花菸酒稅處轉行所屬一體知照外，合行布告，自二十九年一月一日起，前項印花菸酒稅應向本局所屬各稽征分局照章納稅，購貼印花，毋得違誤，致干處罰，切切此布，」

永源浜大火 焚草屋五百間

上海

（中聯滬社訊）滬西大西路永源浜爲貧民集中地點，搭有草屋千餘間，鱗次櫛比，綿亘數里，詎至今晨上午三時左右，突告火警，一時濃煙密佈，火勢蔓延不可遏遏，當經附近各段救火會驅車十餘輛到場灌救，終因火勢過熾，不易撲滅，直至天明四時許，始經救熄，事後調查，共計焚燬草屋五百餘家，損失不計其數，當火熾時，因人數過多逃避擁擠，當有一高郵婦人秦朱氏，幼童秦阿根，（七歲）王玉金（十一歲）三人被擠跌入浜內，慘遭淹死云。

趕查完竣 發縣民證

無錫

（中聯錫社訊）縣公署於前日召開城外十四坊坊長談話會，主席楊知事，（俞賀夫代）討論事項，（一）複查戶口限期辦理完竣案，議決，城外各坊戶口限本月底以前，一律趕查完竣，造冊報縣，由城公所督促辦理，（二）各坊新增保甲長，亟應補委，限期呈送履歷表案，議決，各坊保甲長不分新舊，一律由坊長遴選，呈請加委，各保甲長奉委後，一律不准託故推諉，各圖坊保甲長，限本月底以前委定報縣，（三）其餘各坊限翌年一月底以前，一律委定報縣，（三）定期發給縣民證案，議決，自二十九年一月一日起，先辦天三，天四，天五，天七四坊縣民證，其餘各坊應續舉辦，（四）城公所提議城外各坊辦理縣民證，應請分批辦理，至多三坊一批，否則各坊同時舉辦，城公所擁擠不堪，勢多錯誤，徒貽手續，是否有當，請公決案，議決，發給城外十四坊縣民證，分三批辦理，第一批四坊，第二批弗三批各五坊，各批舉辦日期，另定之，議畢散會，

金沙日軍一小隊 擊滅十倍遊擊匪 鹵獲槍械子彈甚夥

（中聯通社訊）軍特息，日軍駐金沙警備隊之一部戶祭隊長率領部下勇士四拾名，於二十日上午十時開發，途中於西亭鎮北方二總渡河附近與游匪張能忍部下四百名遭遇，雙方交戰至一小時許，日軍將匪衆澈底擊滅，獲得戰果如下，匪遺屍七十二具，獲戰利品步槍二十三支，輕機關槍三挺，手槍四支，子彈一四六〇〇發，手溜彈十顆，青龍刀十五柄，防毒面具三只，鐵帽五只，及其他物品甚多，日軍方面並無傷亡。

民船公會成立

蕪湖

（中聯蕪訊）上海民船公會總會，爲便利軍部取締不良份子，促進會員間水上的福利起見，除於無錫、丹陽、湖州、杭州、揚州、鎮江、南京、江陰、安慶各地成立之民船公會外，蕪湖公會於二十七日下午，分別招待中日來賓於滿洋園一品軒舉行成立典禮，由總會代表田之願主任主席，即席闡明設立公會意義，當由朱縣長，警察局科長余正飛相繼致頌詞，舉行宴會，由該會通譯傳來典君譯述賓主意見，殷勤勸酒，備極歡娛。

滬民食調節協會 募到基金八十二萬 餘數繼續勸募即日開始繳款 購米登記達百卅家繳款八萬

（中聯滬社訊）上海市民食調節協會，爲達到募集基金一百萬元目的，二十九日邀集各業代表繼續勸募，各業申請代訂洋米，頗爲踴躍，茲分誌各情如次，

繼續募款 民食調節協會爲繼續募集購米基金於二十九日中午十二時在香港路銀行俱樂部邀集尚未認定基金之各業代表勸募，計到三十餘人，首由虞洽卿、徐寄廎，先後說明集團訂米目的，並由代表發表意見畢，旋即席由各代表認定基金，共爲三十萬元，於一時許始行散會，

開始繳款 該會二度邀集各業代表認定基金共爲五十二萬元，連同二十九日各業認定之三十萬元，總共爲八十二萬元，與預定百萬之數僅差十八萬元，想不久當可由該會繼續募足，並悉各業認定之款，即日開始繳款，代收行莊計爲金城，上海，浙江興業銀行，及福源，同潤錢莊，

購米登記 該會於二十七日開始代購洋米登記後，各界前往香港路該事辦事處申請登記者，頗爲踴躍，截至二十九日共有一百三十家，每包須預繳定洋二十元，收款機關爲金城銀行信託部，據悉該行於二十九日下午四時止，共收到定洋八萬元，以每包二十元計算，則共爲四千包，預料日內前往繳款者，必將逐漸增多，

召開常會 該會鑒於集團購米基金，業已募到八十二萬元，所缺之數，將請銀錢兩業分認，抑或續向其他各業勸募同時各界申請代購洋米踴躍異常，究將積至若干數目，再行電海外定貨等問題，亟須討論決定，爰特定於三十日召開常務理事會議提出商決云。

鎮江無錫設水巡組 小型巡艦開往應用

（中聯鎮社訊）本縣當局爲加強警衛力量，鞏固地方治安起見，除於多防期內組織坊保巡查隊，日夜防範外，並令坊保甲長舉辦全城戶口總復查，以資肅清奸宄，關於水上治安，尤爲重視，特遵照省令，擬籌設水上警察，現正在計劃中，至人選組織，已確定辦法，水上巡查艦艇，省方已派來弋安，靖安兩艘用，頃據警所人員談水上警察關係治安，亦頗爲重要，決於最短期內，促成實現，將來除派員警，專司水上邊巡檢查外，并會同沿水上之坊保甲長，調查船隻，戶口異動，務與陸地警察，互相呼應，聯絡一致，以保人民之安全云。

（中聯錫社訊）內部警政司前爲注意各地水上治安起見，將華中顧問部購置之小型巡艦，分發各地專司巡弋，現已開駛抵蘇，由省警務處轉發各縣，無錫方面爲三艘，業已有靖安弋安兩艘，由蘇駛抵此間，並由袁處長訓令本邑警局，飭於二十九年元旦成立水巡組，當局長奉令後，積極籌備，擬設組長一人，處理水巡組事務，現在組長尚未委定，由當局長先委任朱紹銘，何鉦爲巡官，暫行負責籌備，期如期成立，茲已勘定北塘府殿內爲辦公處，

日人租借 菜場未准

吳縣

（中聯蘇訊）有日人地代高次，呈吳縣署請求租借馬醫科金太史場空地爲菜場一節，茲已由郭知事批示未准，茲錄其批示於后，呈悉，查該處菜場空地，本署與省會警察局，已指定作爲警士操場之用，所請租借一節，未便照准。

難民人數統計

上海

（中聯滬社訊）據工部局衛生處本月二十八日報告，經該處查驗之難民收容所，現有二十八家，共收容難民三二，九七八人。

內地粳米源源而來 當局注意抑平米價

（中聯滬社訊）滬市人口稠密，食米需要，每日平均在一萬石左右，每月所需則爲三十萬石，但滬地非產區，除一小部份由滬郊近鄉供給外，餘均賴各地運滬接濟，戰事內移，交通恢復，各地運滬米糧雖不能如戰前順暢，但從未有中斷，邇者一般米奸常藉口內地食米被統制、及來源中斷等謠言，將米價抬高，致造成目下之米潮，實際內地何曾統制或禁米出口，例如二十七日由虹口區運入租界之粳米達二千包，二十八日有帆船三十艘，共裝食米近五千餘包，均由虹口裝貨車運入租界並無遭遇若何阻礙，且最近由滬郊用腳踏車裝運之食米，每日聚集虹口裝入租界者爲數亦屬不少，證諸以上事實，所謂內地及滬郊禁止食米運滬之說，可不攻自破，總之滬市食米價格，欲其逐漸回平，適合於水準線上，則非將此輩專事造謠，利用團體或個人地位囤積投機之米業中敗類，嚴加取締不爲功，故租界當局及司法界對於此輩行爲，已加以嚴密之監視及檢舉，同時市民如發現有人囤米，應立即報告捕房查究，以儆奸徒云。

蘇州綏靖司令 點驗輸誠部隊

（中聯蘇社訊）蘇州地區綏靖司令龔國樑，日前二十八日爲點驗輸誠之××部隊，上午八時偕同特務機關長，××部隊長及指導官副官等，赴閶門外點驗槍械人數，龔司令暨機關長，××部隊長均有訓話云。

民船公會 成立典禮

蕪湖

（中聯社蕪湖電）蘇浙皖民船公會除成立無錫，丹陽，湖州，杭州，揚州，鎮江，南京，江陰，安慶各地民船公會外，蕪湖公會於二十七日下午分別假湖洋閣一品軒舉行成立典禮，由上海總會代表田之願主席，招待中日各機關團體來賓，報告組織各地民船公會宗旨，係便利軍部取締不良份子，增進會員間水上生活的福利云。

皖建廳舉辦長淮水利 組織勘測隊廣徵人才 先踏勘詳實再統籌設計 呈請中樞儘量撥補經費

（中聯蚌訊）安徽建設廳鑒於本省事變后數年間，水利本已失修，近復以黃河奪淮，以致災患頻仍，兩年以來，農村經濟之崩潰，達於極點，一潮災侵，多數農民即無以爲生，民衆所受損失，其間接直接，何止千萬，爲亡羊補牢計，擬於本年冬季乘農隙時，利用民衆之力，協助政府，仿民國二十一年工賑之例，將淮堤修復，並添置涵洞，閘壩，以防旱潦，惟事關國民生計，決非現時皖省財力所能負担，仍須陳懇中樞，儘量撥補，始克有成，謹將擬定修復沿淮兩岸堤壩勘測隊計劃誌后，

勘測隊緣起及範圍 查淮河源出於豫之桐柏，橫貫皖省，其所經地勢多係平原，歷代雖曾築有隄防，年久失修，或崩潰倒拆，或殘缺不齊，若不急謀補修，則歲歲防患，年年成災，欲求民力充裕與社會安定，誠不可得也，該廳鑒於皖北水災之慘重，基於乃擬從事皖淮復隄勘測工作，惟淮河兩岸隄防縣長，何處應修，何地宜補，築壩應於何所，堵口適用何方法，爲款不虛糜，工歸實際計，自非先經踏勘，繼以測量不可，但勘測應就可能範圍，先行着手，免誤時機，宜將河之兩岸附近村落，及隄之所經地形，並河流方向，舊隄情形，有無決口，最高水位之遺跡等事，詳記入册，並另繪詳圖，以便統籌設計，一勞永逸，並應每年令飭地方官署，負修防之責，則淮濱一帶民衆，從此可以安枕矣。

勘測隊組織及經費 在復隄工程未施工以前，隄線之測勘，主爲重要，其目的在洞悉皖淮災區內各隄防確實狀況，俾修復時，於土方估計及工作辦法，有所根據，務須健全於勘測隊之組織，否則影響施工計劃關係尤重，茲擬暫設二隊，分南北兩岸施測，同時並進，經將二隊組織及開辦經常各費列表於后，俾資參考，皖淮勘測隊組織及開辦，所需並三個月經常費用，係以最低限度估計，關於隄線之測勘，始及終止日期，應於勘測隊組織成立后臨時定之，以不妨礙隊務之進行爲主旨，至勘測隊於未出發前，尤須先與有關各縣互相連絡，並多方協助，予以便利，則隊務之進展可速，對於將來一切施工籌措，自較易着手也，惟技術人員自事變後，多數星散，欲於短時間內羅致多數專門人才，殊非易事，而測夫之訓練，尤爲當務之急，自非先事籌劃不可，否則臨渴掘井，緩不濟急，茲欲求進行便利起見，擬由本廳廣事徵集，凡對於測繪工作有一技之長者，錄儲備用，測夫亦然。

× × ×

江浙箔類稅局 成立南通查驗所

南通

（中聯社通訊）江浙箔類稅局，以江北一帶爲長江通商口岸，爲查驗箔類進出漏私起見，特於南通設立查驗所，並委任杜文潔爲主任，杜主任現已在通勘定西南營四十九號爲所址，啓用鈐記，開始辦公，並公佈江浙箔類稅暫行征收章程，及處罰規則。

南區商業保衛團 元旦日正式成立

無錫

（中聯錫訊）南區商業自衛團董事會於南區警察署召開第二次籌備會議，出席董事二十餘人，由董事長報告籌備經過情形後，議決要案，（一）積極籌募開辦經費，並分段推定各段募捐人員負責工作，（二）推定董事會文書幹事會計等職員，（三）呈請上峯備案，並請指定團部駐防地點，（四）定於一月一日正式成立出防云。

危險流行症 公共租界發現

上海

（中聯滬社訊）據工部局衛生處今日發表重要之報告，謂公共租界內，目下突發現最危險之病症，流行已無可避免，該症名稱爲『惡性間日瘧』係由該局所屬之醫院診斷，此症本市十年來殊少發現，惟所幸醫藥界早有治療之方法云。

蘇北簡訊

建築神社事項 定五年內完成

（中聯社徐州訊）關於建造神社事項，業經徐市日居留民會理事會，決定預算爲五萬元，期於五年內完成云。

各機關祝新年 舉行團拜儀式

（中聯徐州訊）徐市各機關爲慶祝新年計，決放假七天，（自二十九日起至一月四日止，）日華機關團體，均於元旦日上午九時在專員公署及特務機關，分別舉行團拜禮，各商店則放假三天，懸旗誌慶云。

中聯徐州分行 本年盈餘甚豐

（中聯社徐州訊）中聯銀行徐分行成立之過程雖短，僅一年有奇，然以在職員行之努力，業務方面異常發達，營業結算盈餘，預卜至盈利之精確統計，則正結算中，據該行負責人談，本年營業以商業繁榮，社會復興之速銳性，而超過二十七年之紀錄云。

蘇北行政專署 整頓公款公產

（中聯社徐州訊）蘇北各縣公款公產收入極多，事變後，以契據損失，致無法整頓，對於國省稅收，影響甚大，專員公署有鑒於此，已於本月二十八日，通令各該原有之公產公款，切實整理，以裕稅收。

華北各地簡訊

北京 日常必需品之價格，日來突然飛騰不已，尤以米麵雜糧爲最，其價格之騰漲之情形頗可駭人，奸商之只圖漁利，對於殃害市民之生活有如毒蛇猛獸，此非過言也，觀最近之糧價漲落之情形而言，本月二十二日大米每斤三角四分，二十三日即漲至三角七分，麵粉每袋本月二十二日爲八元二角，二十三日即漲至八元八角，二十四日竟再漲至每袋九元，其漲價之高速有如強盜之打刼，是以日來市民對於糧價飛騰，極感不安，本市市當局素有賢明之譽，爲愛民護民者，對於日來之糧價高騰害及民生，似應設法救濟，以完愛民護民之責任，且其糧價之漲，究何原因，若果糧食缺少，市當局應設法由外地大批購運來京救濟，當經查明本市糧食存量足敷市民之需，其漲價純爲奸商之操縱，則應立即平抑，製定標準價格，並派人嚴查，有違反標準價或囤積居奇者，即予以沒收或停止營業等嚴重懲罰，市民當永感市當局之大德也，又本市奸商，現值新東亞建設之期，應以極大努力輔佐政府向前邁進，切不可貪圖牟利，操縱物價，賊害民生，使民生不安，妨害社會秩序與東亞新秩序建設之進行，是乃社會一般所切盼也云。

青州 魯南道縣政會議於十二月二十日舉行開幕，出席者，方道尹，高井顧問，道署秘書主任朱實之，及各縣縣知事，至十時行開會式，道尹主席，丁科長司儀，由篠建藤焦謙擔任記錄，開會時，方道尹高井顧問，先後訓示，繼即與中氏代表本部隊長致詞旋即攝影，復由道尹率各縣知事及來賓參觀教練所各種設備，聚餐時，道尹即席致詞，對各縣知事勉勵有加，至十二時宴畢，略爲休息，復於午後二時入場，由各縣知事報告政務狀況，凡關於各縣之政治機構，警備設施財政收支，建設情形，教育方針，以及各種組織，及宣傳情況諸端，詳述無遺，迨至日落黃昏，始報告完畢，復由道尹訓示一次，始告散會。

天津 津市米麵價格，復行猛漲，市民又感恐慌，然關係方面調查市內現存米麵數量，並不缺乏，顯係一般米麵商團積居奇無疑，市當局乃一再令申平抑，以期解市民於倒懸，但據最近調查，市內各米麵價格及購買困難情形，毫未緩和，茲更聞義租界河沿壽豐麵粉公司在此非常時期，竟停止售賣，門前聚集市民萬千只望門興歎，徒呼奈何，市警察局以各米麵商藐視命令，殊屬目無法紀，現爲澈底平抑計，於日內飭令各米麵商號將所有現存米麵數量，呈報登記，倘有不遵令照辦及私自囤積者，一經查出，除全部予以沒收外，並行嚴厲處罰，更派員隨時秘密訪查，以資澈底。

寧陽 本縣前因游擊匪首張子明，挾有數千匪徒，到處騷擾，民不聊生，爲吾魯極亂之區，本年八月縣知事王武接任，未及半月，在日軍指導之下，親率縣警備隊將該匪首張子明一戰擒獲，此後縣每日赴鄉村討伐宣撫，其殘匪殆已全行殲滅，政治推行業經遍於全境，惟有滋溜汶泰數縣數十年極著名之匪首杜五（振山）素稱強悍，行蹤無常，率數百匪徒，仍不時竄擾邊境，於十九日由岳莊縣日軍來縣部隊長指導，王縣知事親率縣警備隊出發，奮勇追蹤討伐，追至汶上境界陶城地方，終將該匪首杜五擒獲，當即帶城梟首示衆，商民稱快，均已爲罪惡貫盈，宜有斯報云。

北京 市公署自接受軍方協助，廉價麵粉，除首先配給各機關舖戶，嗣後陸續配給各機關團體，截止本月十五日，淨存六萬五千餘袋，已由警察局印發粉券，交由各區公益會，警察分局及郊外聯保查明塡以承購者，分給麵粉券，註明住所戶名，逕自向市公署各倉庫往購，每戶限一袋或二袋，業於十六日上午十時開始，限兩週間爲止，前日爲舊歷冬至，各庫職員，均不休假，星期日，亦照常辦事，以謀往購者之便利，昨晨經吳秘書長，親往第三倉庫，（湖南會館）第四倉庫，（浙江會館）第二倉庫，（北海後門）巡視一週，對於各該管理人員努力從公，深爲嘉許，各庫往購者極爲踴躍，尤以第四倉庫人數衆多，一切秩序均佳，平均每庫每日可售出八百餘袋左右，俟期滿後再對舊麵粉存貨，於新年初旬，再繼續出售，以售盡爲度，庶於中級民戶甚有裨益云。

邢台 本月十四日，臨時政府二週年紀念，邢台縣軍政各機關開會慶祝，剿共軍第二路司令崔培德氏，於慶祝中竭忠擁護，茲覓得祝詞如下，赤舌鼓簧，蜂蠆鬨牆，戰火燎原，民生顛頓，挑撥階級鬥爭，麻醉青年心理，破壞禮義大防，宣傳唯物謬論，中原板蕩，大地陸沉，我政府安膺景運，綏定鉅艱，新民會同時成立，力挽頹風，政教統一，寶璐璣於中樞，表裏一體，布新猷於遐甸，復興綱維，提倡禮教，綏黔庶，協和萬邦，共黨勢力寖消，地方秩序益定，人民同登衽席，政治日臻修明，兩載以還，乾綱獨斷，永言配命，聲明日新，經緯萬端，致祭有道，奠億年和平之基，揚萬里仁煦之化，培德躬擐甲冑，仰沐麻風，三軍臚歡，竭誠維護，茲逢政府暨新民會兩週紀念，慶政府之得賢，祝新民之雅化，矢忠矢勇，必信必誠，謹掬愍忱，藹文慶祝，

賽希夷
精究大六壬命卦與衆不同汪
主席乙亥年之被傷大日本丁
丑夏末必伐中原戰婦一間八
民塗炭仁眷不忍也以上數條
皆事登前刊戰南京朝報事寓
可憑刻寓四象橋南洋旅館地
理律祕出門面識　A413

大興煤號 門市部
本號特產 黃奇白煤塊
爲冬令火爐必需品 經久耐燒 歡迎試用
地址中華路府西街　A409

三新池 汽水盆浴
水汀開放 溫暖如春
請臨一試 定獲滿意
地址 中華路三山街　A325

四合一
驚人出品 空前鉅獎
洗面粉 牙膏 香水皂
各百貨店均有出售　A414

新都無線電行
南京唯一無綫電行 保證顧客試聽滿意 設計無綫電各種另件定貨約期不誤 修理設計無線電公共演講器電動揚聲器長短波綫圈中週變壓器大小變壓器設計長短收音機一切不可思議疑難雜症 附郵票五分來函詢問 南京國府路三號

長城牌

明星 香烟
烟中明星

三六九畫報
世界情勢・科學知識
藝術生活・各地風光
富有興文字並重
任何人閱讀皆宜
贈送樣報 附郵五分即寄
北京東四九條 進化社發行
進三六九出版

盧瑞記
廣東雜貨 咸魚臘味
中山東路中央飯店隔壁二六三號　A399

中外舊郵票
本社係受美國各服郵票公司委托代收新舊郵票郵冊出價之高定能使君滿意請駕臨面洽
南京郵票社珠江路六四六號鐵路旁邊　A371

公共行 南京
總行址鼓樓東
中西木器 高等沙發 火爐銀箱 經租傢具 蒸溜汽水 歡迎賜顧
電話二二七〇〇轉　A29

美華洗衣肥皂 上海
本廠出品美華牌肥皂揀選上等材料特請高尚技師悉心研究監造物質超羣洗用之能除祛一切污穢清潔異常經久耐用永不縮變如蒙各界家庭女士購用試之方知言之不虛也
總批發處 太平路四五號 電話 二一一八 二一二一
南京 前田洋行 各雜貨香烟店均有代售

紅玉洋果
大宗卸進 廉價批發 歡迎惠顧
土橋號 中山東路二〇一號 電話二二四六號

關於中日經濟合作（六）

張魯山

凡與外國的資本合作者、本國的股份股權、必然較外國爲高、這是因爲合作經濟的主權、究竟是屬於本國的、不是屬於外國、中日的合作經濟、必須同樣遵守、（二）雙方資本的來源、我們雖不必問其來自何方、但雙方必須皆以國家政府的名義去担任、才顯得平等合作的精神、這是因爲凡合作的事業、必然是較大規模的、由中國這方面來說、較大規模的事業、由國家經營爲方便的原故、在這個理論之下、凡以政治或其他勢力、保障私人資本的經營、或者把私人經濟的活動、認爲與國權的活動、發生直接的關係、俱應該極力避去、因爲這樣一來、便不是平等互惠了、（三）中日既然經濟合作、則幣制同盟、或金融合作的條件、遲早或許實現、但勿論怎樣、平等互惠四個字、一樣許要遵守的、因爲世界上有些國家、往往以優越的貨幣地位、去壓制那金融紊亂的國家、叫人家投降在他的貨幣政策之下、隨之而或高或低、這不但違背了平等金融合作、而且對於別個國家、侵犯了幣制主權、如英國對於法幣便是這樣情形、將來中日經濟合作、最好中國的幣制前途、由中國自己去決定、中日既然是平等的合作、假若中國失掉幣制主權、便無法在平等之下、去和日本合作、資本的種種注意事項、既經述完、接着再說事業的範圍、我們在前面已經說過、孫中山的建國方案、便是中國自己計劃的一個好方案、在那個方案裏、有的是歸國家經營的、有的可以讓私人經營的、在國家經營之中、更有的是於國防有關的、有的與國防無關的、在於國防有關的事業、倘若將來中日有了軍事同盟的時候、自然可以合作經營、其於國防無關而且認爲應由國家經營的、當然由中國與日本、共同經營、以達經濟合作之効、自若應歸中國私人經營的事業、最好還是由中國人自己去經營、因爲這是中國人生機所在、生機若遭受剝奪、生存便發生了問題、那有資格、去同日本合作呢、茲更就合作的事業言之、合作的事業、既在中國之內、當然要受中國的法律制裁、因爲中國法律、是中國主權行使之所在、凡是在中國營業、俱應該受中國的法律管轄、以此之故、中國的領事裁判權、不能不予以取消、不然的話、凡關經濟合作的事業、俱可以領事裁判爲根據、則所謂經濟合作者、不啻是租界的擴大、不但非平等的經濟合作、直已入了政治或外交的關係了、既曰受中國法律制裁、則除因雙方的利益、別以條約規定者外、凡關合作事業的成立解散、以及納稅等的行政上的義務、都應該一律平等、那是更不待言了、

總之、中日談了多少年代的經濟合作、所以不能成功者、最扼要的一點、便是將政治問題、與經濟問題混在一齊、換句話說、他們總以爲中日間的政治問題不解決、經濟問題也便無法解決、這樣的攪來攪去、弄成中日多少年來的糾紛、現在我們的意見、雖然也認承政治與經濟、離不了關係、但我們以爲這兩者的關係、封建築在下列兩個基礎上、（一）我們是主張以中日的經濟合作、而去解決中日的政治糾紛、而不是希望以任何政治力量、去直接干涉經濟的進展、（二）我們是主張以純經濟的合作爲中心、并樹立兩國的正常關係、一切政治力量、要隨着純經濟的中心爲轉移、大家都能認清了這兩點、則從這兩點所建立的新經濟基礎、便是中日永久「共存共榮」、及永久「眞正親善」的始基、（完）

皖省推進警務節要

警察局長彭鎭江擬訂

安徽省會警察局局長彭鎭江氏、以現屆冬防時期、防務極關重要、特於本月二十七日下午二時三十分、召集局本部全體職員及所屬各署隊員警訓話、彭氏并親擬推進一般之勤務、節要四項、茲探錄如下、

一、正義道德、乃警察官吏執行職務的基礎、而負責任人、亟應修養之精神、尤爲個人重紀律、守時間、是必培私德、然後公德之基礎、始能確立、私德云者、諸如不良嗜好、苟若嘗試沾染、習爲癖好、則不特傷財毀業、、即膚澤容光、亦爲減色、私德已無法以維持、何以談公德乎、又如弗欲貪得意外之財、必先儉約自己日常生活、量入爲出、苟不能儉、何以止貪、貪則無所不爲、甚則借公營私、非法觸紀之行、終必身敗名裂、可勝浩歎、諺云、儉可養廉、旨哉斯言、尤其官無大小、凡屬職分內事、斷不能畏苦推諉、倘存一點苟且偷安之心、必誤公而誤己、必視官事如己事、任勞任怨、向前奮斡、直接爲公、間接亦即爲己、無煩長官爲我担心、及督飭自己勤愼爲之、對諸部屬、處處留心、口到足到眼到、實地督率、身體力行、庶足崇尙公私道德、發揚團體之精神、端風俗、正人心、裨益於社會、用符爲人的眞正意義、

二、督察處爲本局之耳目、乃推進一般外勤之骨幹、其與各署隊必須關聯一系、應規定每日下午六時至九時爲晚班、每日三時至六時爲早班、督察處及各署隊長官、務各身先長警、多於早晚兩班、實行考勤、尤其三至六的早班、督察長及督察員、各於每一星期內、最少查早勤三次、各署長以及署員巡官、每日早晚兩班、最少規定一人督率外勤長警之勤務、如果無故中綴、欺人自欺、一經查覺、罰薪一天、各要主管長官、亦應聯坐按情節輕重處罰、此責任完全付督察長秉公督率實行、

三、本局督察處値日員、無間晝夜、即食宿亦絕對不能擅離職守、至於秘書科長督察長科員書記官巡官辦事員等、輪到値日値夜時間、斷不能擅離職守、如有故違、一經查確、亦各罰薪一天、各該主管長官、及同時値日値夜知而不報者、亦應聯坐按情節輕重處罰、此責任完全付總務科長秉公督率實行、（此自規定後、各署隊値日人員、亦照此實行）本局考績、亦必基此爲殿最焉、

四、鎭江視事之初、省會人民似有少數懷疑、同仁之中、或亦未免抱此心理、當是之時、鎭江以爲所任公職、於業務上將必有事實表現、對於社會無須喋喋申辯、是故泰然處之、先除如矢、晦韜經年載、慚無建樹、幸賴層峯長官之領導、友邦軍憲人士之協助、所屬職員長警之努力、與夫父老昆仲之匡正、地方賴以安寗、人民賴以樂業、私衷爲之感激、尙有一瀉、敬爲諸同仁告者、鎭江性本庸愚、惟知合污之行固不宜、數衍之事亦不爲、視事之日、曾以「淸愼勤敏」四字勗諸君、今者謹以三字勉同事、曰誠、曰忠、曰敬、對上以敬、對職以忠、對人以誠、誠則金石可穿、鬼神可格、信義期同事、才德以相許、無敢稍涉權術與虛僞、或苟且偷安、以辭勞苦、而分畛已、過去事實、彰彰可據、此爲同仁深信無疑、而社會人士亦有相當認識、保證將來、自必若是、諸君雖知鎭江時時懷求去之心、然而未去之前、必抱應盡一日之天職、深願同事、要皆抱此宗旨、其各勉旃、鎭江亦用以自勉、

桂省剷共運動中

田漢被驅逐於前　郭沫若輭禁於後

（中國社香港特訊）據最近自桂林來港之某作家談、重慶「六全」會後、國共摩擦之喜劇式的表演、在桂省文化界中、演出更多、情勢亦愈爲嚴重、廣西之獨裁者白崇禧、當此國民黨軍政要人相繼提出反共之際、表面上雖仍主張國共合作、實際在廣西全省各大城市、如桂林、梧州、桂平、武宣、興業、宜山、西延、靈川、賓州等地、早已特委專員、指示各當地政黨機關、嚴密監視共黨、若發現各當地不利於省當局之活動、即行嚴密拘捕、因共黨在桂之活動、偏重於教育機關及文化團體、故白崇禧尤爲注意、特派省主席黃旭初氏、担任文化界方面剷共活動之總指導員、以故潛在桂省文化界之共黨幹部人員、雖能狡計百出、其工作成績始終平淡無奇、且聞因之而曾受延安方面訓斥、最近並更動最高指導者、抽調紅軍大學政訓副主任、陳某赴桂林策劃、企圖發動新組織、自廣西衆多之民團中獲取下級幹部、而自南甯淪陷後、桂省政治軍事、日趨緊張、社會狀況較前益加混亂、共黨文化工作人員、乃乘機擴大宣傳、一方面攻擊重慶乃隣省軍隊之不加救援、同時對省軍及省政府亦表不滿、認爲政軍負責人處置不當、致失邕甯、藉此煽惑民團及一般人民、轉向共黨、接受共黨領導、但桂省軍閥政客、亦不甘示弱、除祕密拘捕共黨份子之外、并改組該省重要文化機關、如廣西大學之突然辭退四教授、及撤換各重要報紙主編人等、前月田漢奉領共劇團蘇社赴湘、名義上雖爲西南行營政訓處派遣、實則爲桂省府所驅逐、本月初西南行營又命令旅行梧州之郭沫若返歸桂林、名爲担任政訓處新職、實則一入行營辦公處、即從未見其復出、聞已被輭禁矣、

渝政府所謂「冬季總攻」之內幕

虛僞宣傳欺人自欺

（中國社香港特訊）據此間消息靈通方面傳出消息稱、黨方自南甯失陷後、羣情惶急、反戰派亦紛起責難、咸主另謀出路、放棄抗戰主張、其中尤以調往各戰線作戰之桂系將領、更形憤激、紛電軍事委員會採詢其中眞相、并責當局之領導無方、黨府在此四面楚歌聲中、無法應付、形勢頗危、蔣迫不得已、乃於某日深夜招致抗戰派諸重要份子、其私邸舉行秘密會議、商討補救之策、以緩和各反對派之攻擊、結果遂決定所謂「冬季攻勢」之宣傳策略、自欺欺人、此種虛張聲勢之「冬季總攻」策略、既經決定、黨方軍事委員會乃下令命原駐各戰線之部隊紛紛調防、原駐甲地者調往乙地、而乙地之原來部隊、則調往甲地擴防、表面上雖呈緊張之勢、其實際情形則又不足爲外人道也、此種虛張聲勢之攻勢經草草佈置後、即揚言進行總攻、實則各戰線僅有少數敗殘部隊、在日軍重圍中亂竄而已、同時、黨方宣傳機關亦對此大加鼓吹、并令港滬兩地之「抗日」宣傳報紙擴大虛僞宣傳、揚言今日克復某城、明日又克復某市、諸如此類之虛僞宣傳、無一非模擬所謂「冬季總攻」而來之架空宣傳策略、世人不察、每爲所欺、即現留滬地之黨方中委等、亦莫明其究竟、而有究竟這是怎麼一回事之感、日前留滬某中委、曾以此電港查詢眞相、惟港方對於此種無聊之宣傳內幕、未便加以揭穿、乃覆電答以「不甚爲之」、留待該中委自己揣測、由此而觀、足見重慶以及內地各處實無眞確消息可得、而黨府乃益敢胆大妄爲、肆無忌憚矣、又黨方自以「冬季總攻」號招後、對內固可苟安一時、但在華日軍當局、對此虛僞宣傳策略、深表痛惡、現時非惟加緊掃蕩各線敗殘黨軍、且已發動澈底消滅黨軍實力之新的具體作戰方策、期一鼓作氣、完成目的、是則黨方所宣傳之所謂「冬季總攻」、業已招致意想不到之惡果、自趨於滅亡之途矣、

一週經濟現狀

一週來經濟情況、除各地米價已稍回跌、關於外滙市場及金融現狀、頗堪矚目、舊歷年關已近、商店正作一年來收藏之結束、爰將犖犖大者、縷述如下、

渝府法幣沒落原因

軍興兩年以還、渝黨府稅源日漸短絀、財政枯窘萬分、於日暮途窮之中、唯有借貸度日、總計其借債數額、據渝黨府財政部未明白發表、然依大概情形推測、其總數約在二十萬萬元以上、此數係外債、其他內債及輸入軍火款額、尙不在內、內債方面、名目計有救國公債、國防公債、賑濟公債等多種、總數約二十八萬五千萬元、濫發紙幣、數額計中中交農四行目前發鈔統計、自廿六年七月一日、爲一●四四四●九一六千元、至二十七年則增至一●七二六九九七千元、戰後一年、增加約三萬萬元餘、至二十八年六月、則驟增至二●四六八●〇〇〇千元、最近數月來、每月均有發行鉅額紙幣、約四萬萬元以上、準備基金、毫無增加、反日漸減少、是以法幣貶値爲當然事實云、

租界繁榮　外强中乾

各地政府對米麥之類、相繼組織評價委員會、是以漲風稍戢、華中區域、蘇浙皖三省各商埠、商業繁榮、早已恢復戰前狀態、商號日有添設、蓬勃之象、充滿各地、工廠復活、貧民生活均已得有解決、輸出貨物亦逐見漸增、與之畸形繁榮之上海租界相較、實有天壤之別、目前之上海租界米價一再抑平、每石仍須四十元左右、工商業外表雖稍發達、恢復舊狀、實際外强中乾、難民遍地、盜刧案件、與日俱增、探其原因、不外受經濟影響、致使貧者挺而走險、公共租界之工部局及捕房、置若罔聞、事實上毫無得有保障、市上充滿通貨膨脹之舊法幣、物價狂漲不已、市價不一、致造成各公司商店能工等事、工廠方面、亦因週轉不靈、及經濟上之一切問題、時有怠工及罷工風潮發生、於此可知租界經濟情形一斑、

調整南北滙兌成功

維新政府財政部、爲調劑各地金融、特創國營華興商業銀行、信用卓著、基金充足、該行爲擴充業務、并救濟各地工商業起見、於各大商埠遍設分行、茲悉於安徽蚌埠、爲皖省會所在地、故特設立支行、經理一席、當許遜公氏充任、許氏爲銀行界之翹楚、學識經驗、兩俱豐富、該支行營業發達、可以預卜、華中各地金融、將從見活躍、關於南北通滙問題、經政府聯合委員會七屆會議席上、提付討論、各方意見、已趨一致、不久之將來、當可實行、自此華中華北間金融流動、更將放一異彩、商民能得便利殊多、吾人於步入更生後第二元旦的途上、除慶祝調整滙通諸的成功外、預頌和平之來臨、

蘇聯對華赤化三要求

蔣介石先後接受付諸實行

（中國社香港特訊）近日由渝傳出消息、蘇聯赤化中國野心愈現露骨、對國民黨軍隊欲實行赤化政策、最近孫科由蘇返渝、即史太林命令、並會同中共駐渝代表秦邦憲及蘇駐渝大使潘友新三人聯合晤蔣、面述蘇聯之對華要求、聞蔣明知共黨之跋扈、又因抗戰前途無把握、遂於利誘與威脅、似有默認之意、據蔣之親信傳出、蘇聯之對華要求有三、一、渝方不參加反共集團、二、渝方須加入第三國際集團、三、渝方軍隊實行共產主義化、一二兩項渝方已早付實行、而對第三項要求黨方亦將採納、付諸實施、據聞陳紹禹部下及謝郁繭部下、已分赴第五及第九戰區擴展實力、同時與派遣在重慶延安之各地蘇聯軍事顧問、取得密切聯絡、並分遣大批幹部潛入薛岳胡宗南劉建緒王纘緒蔡廷楷等部、再與蘇聯之軍事專家及隨軍記者發生聯繫、積極從事共赤化工作、並在各省訓練之機械化部隊、敎導隊、及參謀部中亦均配置蘇聯顧問、傳播赤化毒素、可怕之赤色中國、將爲蔣氏一人造成矣、

渝府外交到處碰壁

中共乘機大肆活躍

（中國社香港訊）頃據來自重慶某外交界權威者談、目前渝方外交、已抵最後關頭、親蘇抑親英美、最近當有決斷的表示、但最近重慶當局因鑒於日本外交之活躍、深盼開放長江而引起之各國好感、頗給予重慶政府以嚴重打擊、如日英、日美關係之好轉、天津租界問題之重提、日美商約廢止之重行調整、均給予日本以良好優勢他位、尤其對於近周內之日法成立解決十年懸案之東京法大使與法政府之談判重訂金借款、更進一步之日本駐日法商務條約、國場感覺失望、故頗有一班人士、深信近來盛傳重慶政府之投入蘇聯懷抱、不無有相當關係、並聞中國共黨、及黨府左傾份子、近來乘機大肆活躍、誘共親蘇、藉以發展赤化勢力、而獲得行政之實權、故決定週內將在延安召開重要會議、討論各種必要措置、以備威脅黨府正副峯得實際行動云、

蕪湖警備道路

今年修築概況

（中聯蕪社訊）蕪湖工務局長汪子東氏、接事以來、對於蕪湖各項建設、積極推進、不遺餘力、茲將該局一年來警備道路（即市內道路不在內）之新築、修築、補砌者彙誌於左、

完成部分

（一）前特務班門首至憲兵隊止、長四一五公尺、寬六公尺、工料費一●五〇〇元、（二）前特務班至三聖坊、長三六〇公尺、寬六公尺半、工料費一●六四六元、（三）永安橋長二十七公尺、寬六公尺、工料費六一四元、（四）蕪湖至界牌、長二十五公里、工料費二●三五元、（五）長街陡門巷、長一一一公尺、寬四公尺、工料費四●一一九元、（六）北門口至前二女中、長六六七公尺、寬六公尺、工料費二●四六二元、（七）新市口至電燈公司、長九百公尺、寬九公尺至十二公尺、工料費一二●七二九元、（八）赭山一二兩段、長四三三公尺、寬五公尺至四公尺、工料費二●〇三八元、（九）陶溝路長四五九公尺、寬六公尺、工料費八八八元、（十）利涉橋長一六三公尺、工料費一六三〇四元、

將竣工者

蕪湖至灣沚、經青陽橋、三里埂、黃池、而達烏溪、全部長二萬餘公尺、寬六公尺、工料費約二十萬元、即日完成、

着手進展

（一）紗帽塘至石硊、長四八五〇公尺、寬五公尺、工料費三二、〇八五元、（二）南岸利涉橋至壩硊頭碉堡、長一、二七七公尺、寬八公尺、工料費二六、五八五元、（三）石硊對河至大路鋪、長二、二八〇公尺、寬五公尺、工料費一八、五六四元、以上全部工料費計國幣洋三十一萬八千八百九十餘元、

無開化鄉方橋鎭

組織冬防守望所

（中聯錫訊）開化鄉地近湖濱、素爲萑苻出沒所在、際此寒冬、盜刼頻聞、爲謀地方安靖計、擬由四圖村聯合組織冬防守望團、其期間自二十九年一月起、至三月底止、並定名爲開化鄉方橋冬防守望團、設辦事處於方橋鎭、公推周仲江爲守望團主任、主持一切事宜、其守望團員、由本地正當農商子弟充任、所需經費、則由地方自行籌措、經請縣署核准備案、縣署以該鄉念四一等四圖村聯辦冬防互相守望、以維安甯、洵爲地方切要之圖、應准照辦、惟其組織名稱、應改爲冬防守望所、

首創 新鮮魚翅
酒樓家宴便利敏捷 新鮮魚翅獨家創設市上劣貨請臨鑒別 如荷惠顧老價不折
地址建路近淮清橋三六八號 永昌隆魚翅號啓 A389

義合東磚瓦
製造廠｜南京和平門外東門村三十六號 辦事處｜南京中山路保泰街口宿舍南京金陵大學側潘家菜園三號 電話二一二七六四 電報掛號〇〇一一 接洽人周卿之 電話一五一三一 電報掛號一七一八 A211

本公司特聘專門技師代客修理設計承裝
無線電收音發報機及部分品
新華無線電公司營業部修理部啓
▲代售南京廣播電台日語講座播音教程▼
地址：太平路四五五號實業部對面

日商 金城當
本當舖擇於十一月三十日開張資本充足倉庫堅固保管丁寧諸君惠顧無任歡迎營業時間上午九時起下午四時完
金銀銅錫棉被一概受當 利子優待自二分至八分
地址南京復興路中段五三六號 昇州路馬巷口 A398

四明 標準眼鏡公司
先行交易 擇吉開張 標準眼鏡 免費驗光 A369
地址：太平路太平巷口

▲軍刀、文官用刀、軍用布蓬、青年團用具、水筒飯盒、木槍劍道防具、土木工具、警官用刀、發賣中、專製證章、一式大量批發▼
河村軍刀兵器廠
日軍指定 維新政府綏靖部指定 地址東海路十一號 電話二一一三九二號 A375

洋服類

中華路商場 新開 杭州綢緞公司
各大綢緞廠聯合組織 門市批發均照廠價
綢緞花式 經銷 常錫滬杭 各貨
業已開幕 開幕伊始 別開生面 名廠布疋 花式多 售價廉 努力貢獻 大廉價 大減價 二星期 A420

大新公司 建康路一五一號
馬褲呢大衣 眞絲絨旗袍
大會
秋季大廉價

上海分此 鴻大時裝公司
冬季大減價 照碼九折
男式部 女式部
化學西裝大衣 孔士馬袴呢大衣 冬季皮領大衣
現成有數百件每件三十元 A116
歡迎選購
南京夫子廟門前一二六

南京市洋服界首席 三江商行
專製西裝 高等大衣 女子大衣 最新式樣
遷移建康路一〇一號 新址原成盛隔壁 A381

茶食類

北京 正明齋糖菓茶食店
重陽花糕 大小八件 細八件 大八件 零整批發 批發山渣糕
各種糖果芙蓉糕馬蹄 桂花蜜供各種炸食
本主人啓 北門橋魚市街 A326

千歲酒 滋陰補腎 養顏健體
每瓶壹元三角
馬慶康總經理 地址中華路一六五號

夫子廟 小蘇州茶食糖果號
新年禮品 老牌白蘭地 冠生園 漆花 餅干 每瓶 每聽
花色齊全 一元 A1354

中華路 祥和 南貨海味茶食糖果
精製各種麵包 桂花年糕 葷油米花糖 滋養八寶粉
便利顧客 麵包送售
新到 甜心巧克力 沙利文餅乾 三星白蘭地 全西大沙尾

外埠客商注意
貴客如想得到價廉物美之糖頭食品批發者則請駕臨
珠江路西口郵局北首
萃華第一支店
包能使客家滿意 A13

夫子廟 太平村支店
冰糖松糕 奶油太妃糖 各種巧格力 蘇州鮮肉鬆
新到 平湖軟殼糟蛋 蘇州酒醉乳腐
滋養八寶粉 各種罐頭食品 葷油米花糖 一應俱全
珠江路太平村總店啓 A378

鞋帽類

盛錫福
發行所建康路之山街

本年度最新鮑魚式
呢帽 包管退換 免費修理
天津盛錫福帽廠
皮手套 大量到滬 歡迎選購
經銷處：大華帽行新街口 建康路三山街 A94

天津 三聚鞋莊
本號經營數十餘年向抱精工重料久蒙賜顧讚許在茲所需原料飛漲之際本號不惜工本高貴仍特選最高向材料精製時式男女各鞋新式皮鞋出品特加提高精良耐久承蒙惠顧竭誠歡迎
中華路東街 A21

夫子廟 華美鞋室
男女樣式 現到
各種色皮 各種絲絨 各種毛呢 各式男女走鞋定價普通歡迎比較之
另有其他各式男女皮鞋
中高跟 特高跟 新到男女貨全 A11

電影與戲劇

第三期（逢每星期日出版）

歌臺漫談

從角色伶工之難說到余叔岩麒麟童金少山

胡吉石

前談菊部術語，假當一覽全豹，茲作「歌臺漫談」，聊供嗜梨者之談助云耳，歌臺有四大行即「生」「旦」「淨」「丑」每行中，必分析爲數種角色，如「生」行大別之則有「外」「末」「老生」「小生」「外」又有「員外」「末」又有「走邊」「老生」又分有「文武老生」「靠把」「八卦」「扇子」「方巾」「紗帽」「王帽」……「小生」又有「雉尾」「方巾」……「旦」行大別之即「老旦」「青衣」「古裝花衫」「武旦」「刀馬旦」「閨門旦」「花旦」「貼旦」「丑旦」九大類，「淨」角更分「正」「副」「文」「武」「銅錘」「架子」等類，「丑」分三類，即「大丑」「二丑」「武丑」（開口跳）明乎角色之類別，吾更舉例漫談各色伶工之難點，「李陵碑」之令公則屬「外」白髯也，「七星燈」之諸葛孔明，參白髯屬於「末」「問樵鬧府」之范仲禹黑髯者，屬於老生（或方巾生）「黃鶴樓」之周公瑾無髯則爲小生四者所唱音調似同而實異，蓋「外」宜蒼勁，「末」應悲壯，「老生」宜清脆，「小生」則須尖銳也，近日屬於「外」「末」之戲多由「老生」兼演，甚且並「老旦」之戲如「釣金龜」「游六殿」「徐母罵曹」「探寒窰」「探母」之太君「甘露寺」之國太，亦兼演之，此等不「外」不「末」不「生」不「旦」之伶工，譽之者爲多才多藝之伶工，如「小達子」故伶呂月樵，楊瑞亭，林樹森，趙如泉，毛韻珂等，當歌臺之怪物耳，以大老板（程長庚）可謂無戲不總綱（術語謂各戲角色無所不精者），間亦偶因缺角偶一演行戲，只數場面而已，「老生」一行吾常謂自伶王譚世後，殆無嗣響，小余三勝（叔岩）唱做之佳，較諸老譚雖不多讓，終以譽年倒嗓，至今未見復原，且伏處津門知音者亦遂見少，老鄉親貴俊卿跛劉伶隴物化後，坤伶之時智儂慕鄉親之「上天台」發音咬字，行腔使調，如此一聲姚皇兄……末一句王字提高，使一長腔，眞有長江大河，一瀉千里之勢，他如言菊朋，王又宸，王鳳卿，高百歲，馬連良等唱工力摹伶王，嗓音之佳，固爲國人所稱許者，惜因極力摹譚反不能盡其長，發音既覺不純，咬字亦稍欠清晰矣，余最猒惡言菊朋之之「祢衡」（做工太瘋）高百歲之慣使長腔如「逍遙津」（父子門在空中句）老生之談，做工者伶界藝人潘月樵，固極富有思想者，演劇無不體貼入微，表情之細膩，誠有獨到處，唱動句「搖板」「原板」亦無尾之動聽，近日劇界譽之」爲改造家者麒麟童（周信芳）孟春帆均私淑月樵者，信芳自特聰穎，知嗓音僅及低調，無唱生之「本錢」乃改以作工老生自命，演「盜宗卷」一幕忠直，極類顛狂，演「天雷報」飾鄉愚，形似乞丐，在滬自排演「封神榜」後飾「反五關」之黃飛虎，竟博聆劇者奉之爲紅傢伙，舞台更供之爲硬柱子，伊且大吹大擂，組移風社，排「追韓信」「明末遺恨」「文素臣」「壽亭侯」「三國志」等，宿伶票友更奉之爲麒派者如陳鶴峯高百歲……曾憶在京時某時演「宋十回」（按劇目中有十回者如宋十回石十回武十回林十回等，實起唱書者蓋每十日始畢一人之事也）遇劉唐時之唯唯否否，若接若離，在相識與不相識之間，形容逼其酒樓跑場，登樓姿勢，急切急湊尙見功未，惟既殺媳之後，手擎血刃若癡若狂，兩手抓空，演來有十數分鐘之久，似太欠妥，蓋宋江非一無能之輩，且在宿院之後，已有殺媳之動機，雖殺非非得已，既殺之後即應先奪書信之下落，下樓時又曰好漢一身做事一身當，此語更覺忘記劇中人之身份，宋江非胸無主宰莽徒可比，焉有神志慌亂若是之理，他如蹙眉，縮頸，眼珠轉動，均嫌過火，又某日所演之四本文素臣，有古廟雙棲脫衣相火之字句，以此爲號招，似覺信芳既有移風之名，應有移風之實，吾愛信芳故特多加我之筆墨也。

「丑」角如「藍英會」之蔣幹，「烏龍院」之張文遠，打花鼓之相公，爲方巾丑「落馬湖」之酒保，「烏盆計」之張別古則爲毯帽丑」「連環套」之朱光祖，「九龍盃」之楊香武，「大名府」之時遷，則爲「武丑」（開口跳）京丑中之黃三雄，羅百歲，劉趕三，王長林（已故）慈瑞泉，馬富祿，小桂元，小壽仙，克秀山，張文斌等，或以白口清利見長，或已科諢令人發噱見長，或詼諧入妙，或以武功嫺熟，縱橫能故均皆能獨步一時。

「淨角」除淨王何九外，余僅就聆歌者所深知，且在京曾負名之酒嗓少山爲秀山子，秀山唱重花臉，有傷風花臉之稱，蓋議其喜用鼻音也，今之淨角多受秀山之傳染多喜用鼻音，秀山故後僅劉永春之老成尙在，裘桂仙師小穆頗神韻，童年即負盛名，金少山名義，秀山長子也，本工「銅錘」「草橋關」一劇獨步京門，嗓音啞後，乃專工架子花臉，「黃金台」之伊立「法門寺」之劉瑾，忠孝全等，仿黃三極有佳處，少山身軀魁梧，氣魄雄渾，道白沉着，工架穩練，評其藝雖亞於郎德山，吾喜其不學其父之傷風調，似覺可取，自與婉華合演霸王別姬去霸王，楊見哪吒風雲之致，故捧之角更名之爲淨界大王云，他若「旦」角之重，唱做之難工，限於篇幅，吾當另文言之也。

狄安娜杜萍的勁敵 琳黛維爾小史

本年度好萊塢捧發了兩顆善歌的童星，一個是新環球「乳鶯出谷」一片的葛蕾麗琴，一個便是派拉蒙「The Star Naker」（賓克蘿斯貝與路易絲甘蓓兒合演）的琳黛維爾。

這位十四歲的小姑娘，雖沒有狄安娜杜萍那麼美麗，但她那柔潤的珠喉，未始不是杜萍的勁敵。

琳黛維爾的身世是相當的淒涼，在她三歲時，母親便去世了。父親續娶後，卻同她後娘遠走高飛，苦得她祇得依賴她的叔父叔母求生，不久她被選角家發現她的天才，尤其是她有副漂亮的嗓子，便把她推荐望派拉蒙，簽定了合同，每星期報酬，也規定若從一百五十元，將來慢慢漲到二千元的可能。所以她很打算把三歲時分離單過的兩位哥哥，接到好萊塢一塊兒歡聚。她已決定在她薪金增高時，便寄點錢，好讓他們動身前來，因爲她的所得，除了她的經理人應得之外，一半還作別的投資事業，所以她所得無幾。

九月間，琳黛在好萊塢夜總會初次獻藝時，音樂指導者，恰是鼎鼎大名的史托考夫斯基，在琳黛當然覺得榮幸的了不得，方罷，一位攝影記者便跑到那裏，要求琳黛和這位音樂大家在一塊兒拍個相片，在琳黛躊躇之際，史托考夫斯基卻冷然拒絕道：「對不起，我很忙。」說完便急促的跑開了，讀者：你到不要錯怪他不賞臉，更不是不賞琳黛的臉，實在因爲當場嘉波和他別的朋友在場，事前訂好約會的緣故。

說明 福斯明星海瑟爾安琪兒同長尾猿做朋友

談臨江驛

周郎

臨江驛，是麒麟童根據元曲大觀裏的瀟湘夜雨一段語成的，是他由上海遠征北京的打砲傑作之一，上海人麒麟童的好戲，近水樓台，都讓他們首先欣賞，惟有臨江驛，被北京人搶足先登了。

臨江驛這齣戲，嚴格講，是張翠鸞的主角，所有青衣西皮二簧耍彩的飾腔，比玉堂春完備，喜怒哀樂的表情比玉堂春吃重，麒麟童編這齣戲，目的完全在捧他的老搭擋王靈珠，他本人不過是一齣歌工戲，豈知王靈珠並沒有紅到什麼程度，不過造成別的丑角主演的機會，倒是他自己的崔文遠，因爲一齣變相的捧打薄情郎，全靠他起頭收場，加以各角搭配整齊，在大家合作，熱鬧緊湊之下，不覺得怎樣輕鬆了，結果，竟成了他自己的成名傑作之一。

米高梅明星瑪麗卡立涉之倩影

上海第一次演臨江驛，是乙丑年麒麟童從濟南回來，謀丹桂第一台，我翻開舊戲單一看，是年初五演的，重要角色是麒麟童的崔文遠，王靈珠的張翠鸞，高百歲的張天覺，王培秋的趙氏，趙雲卿的崔通，憑良心說，王靈珠的張翠鸞，不算推板，但是給其餘幾個人一擠，喧賓奪主了，王培秋是南派花旦中傑出人材，本名王佩蘭，他的趙氏，扮相俊，嗓子脆，柳眉倒豎，杏眼圓睜，潑辣得叫人觀止兮，嘆以加矣，兩手望腰裏一叉，先跺腳，然後一跳八丈高，「哈哈」一聲大叫，那裏是河東獅吼，簡直是楚霸王的暗嗚叱吒，風雲爲之變色，又何怪富貴奴隸崔通被他制得服服貼貼，當時上海人一致譽王培秋是臨江驛的一絕。

麒麟童這齣戲，有兩場泛舟，一場單的，一場救張翠鸞同下，盪漾的身段，固然以打漁殺家爲藍本，但是以少許勝多許，自非絕頂聰明想不出做不到，「訪友歸又逢着狂風巨浪」的倒板，「浪」字滿弓滿調，滿不含糊，「猛聽得救命聲近在耳廟」與「我這裏學穩舵用目觀望」兩句搖板，乾淨利落，充滿着麟派味兒，「穿綫羅定是個官家女兒」那句的味兒，似是追韓信的「我不免上前去問一問樵」而非，這正應着「好角兒講究沒有重味兒」的定律，「見一個羞答答趨前退後，見一個扭轉身難以爲情，罷罷罷好姻緣待我來成就，這才是窈窕淑女君子好求」四句躲板，要着板唱，淵淵作金石聲，「罷罷罷」三個字，現然大家一致平鋪直敘，殊不知麒麟童在嗓子不痛快時，固就平鋪直敘，嗓子痛快時，照樣拔高，「好姻緣待我來成就」一句個字高唱入雲，鏗鏘動聽。沐雨一場，麒麟童將傘轉得別創一格，具見聰明絕頂，下場時，被風吹得將傘橫張側身踢身而下，將冒風雨走泥塗的神情，做盡做絕，何怪乎王靈珠紅不起來。

麒王以外的臨江驛，當然無人抵上他，只有麒派大弟子陳鶴峯高百歲，還夠上頭銜的資格，此外，崔文遠給張翠鸞打定裏子了，倒是張翠鸞，乾旦王芸芳劉筱衡，坤旦雲艷霞，都紅極一時。

姚玉蘭在濟南與麒麟童打對台，當時她以女票下海，大膽把臨江驛列在打砲之數，把王靈珠吃得癟裏癟，麒麟童戲德素著，他明知王靈珠雖唱不過生臉姚玉蘭，但是憑他自己的崔文遠，不怕不吃癟姚玉蘭，他抱着藝術公開的精神，姚玉蘭在濟南，他就始終不動臨江驛，還種美德實不多見。

張天覺，本歸唱工老生應行，自從高百歲淪盪之後，非但改做工老生應行，簡直歸麒派老生應行，陳鶴峯徐鴻培李鑫培，也夠對付了，當然唱做俱佳。

臨江驛的情節，是掛女座，排在堂會上唱，時娘娘太太奶奶小姐們笑了又哭，哭了再笑，吉祥無比，加以一場緊一場，大快人心的好戲全在後頭，派在大軸子，保險壓得住台，無之佔人不多，卻照樣熱鬧緊張。

有人認爲劇中張翠鸞發配沙門海島，該是沙漠海島才對，不知是麒麟童的誤筆，還是一般伶人的誤念，於是以訛傳訛，要知道的的確確的沙門海島，這是指摘的人火燭小心，自作聰明，生生地聚九州鐵，鑄成大錯，沙門島是在山東蓬萊西北海中，宋朝規定爲流放罪犯之地。

論伶人技藝之退化

老軍

世界萬物，有進有退，蓋經一度研究，即進一步，此不易之理也，然於優伶竟有不然者，程長庚余三勝輩不論，若譚鑫培汪桂芬孫菊仙周四奎四人，各能自立門戶，後起伶人，每以爲法，王鳳卿得汪之薪傳，然未能如汪之醇厚，譚派騏生，多於過江之鯽，迄無人能得其神髓者，王雨田得其唱，貴俊卿得其白，賈洪林得其神情，各據其一，未得全也，劾孫者有雙克庭時慧寶二人，雙之腔音，舉世無二，惟私淑菊仙，專學其尾音放寬，用非所長，慧寶魄力既弱，喉音亦差，尖調調嘎，未免見拙，視雙克庭尙勿逮也，至效周者，尤須乎不可得，以下如王洪壽（三麻子）以跑城關公戲著名者也，小孟七效之，較遜一籌，猶如泉踵而尤之，更遜一籌，近周信芳亦爲之，臺稱其聰慧，而其實也，音既沙啞，且雜徽以黃，步驟亦未能跨踏盡法，以視王洪壽，不可以道里計，餘子碌碌更無論矣，然則伶人之技藝有退無進矣，曰不然，若楊小樓爲俞毛包之弟子，蓋叫天步法李春來，每一演出，率能令人躊躇滿志，是「毛包」「春來」所不及也，近年來名優次第淪落，梨園漸歸寂寞，蓋叫天自傷腿綴演後，顧曲者至今猶有餘惜，楊小樓聞已物化，武生行已將隨南蓋北楊而沒落，如李萬春有絕好天賦，惟專事賣弄其鬚生戲，而武生戲反因此漸形疎散，殊可惜也，至於楊小樓之外孫劉宗楊，性固聰明，以其體弱，蓋以家教不嚴，雖小樓極力指導，但不足以繼小樓之席而代之，餘如孫毓堃有過火之庛，周瑞安染有外江惡習，茹富蕙天賦少差，韓長寶氣魄不足，故楊蓋而後，武生行實已無法振作矣。

旦行雖露蓬勃之象，然四大名旦之後，習旦者，雖仍源源不絕，亦未聞有特殊人材，豈伶人之技藝，已遠不如前乎，改造成此局面，當知不然，蓋伶人之技藝，按理言之，必有增無減，決無退化之理，然則如何，皆伶人自造成之耳，抬高身價，演劇敷衍傲氣橫生，結朋引類，冶蕩奢侈，專務虛聲，試看童伶，什九皆在滬地墮落，若再窮其理，則非評劇家之罪爲何，不顧誠心提攜男伶，專捧坤角，以冀其唯一目的，昔年老伶演戲，從未曾見有評劇之作，且座價低賤，即如販夫走卒，亦人人得而見之，而伶人之自尊人格，與近來之雅好請人捧場，不啻有天壤之別，又若老伶之潔身自好，虛心求教之態度，又豈爲近伶所能想及哉，且昔日尤重戲法，伶人中從不知有傾軋二字，非如近日之專事暗鬥，互相詆毀，蓋凡一事，僅有空前，決無絕後之理，戲劇焉能例外，第近代人心已不若昔日之仁厚，僅知虛標虛榜，不求眞才實學，故宜乎吾國百業皆退矣，平劇之勢力日華，伶人之技藝日劣，其理由不離於此窺見也。

戲教習

松聲

當年戲界人材輩出，皆受高尙教授之薰陶，故基礎堅實，根底鞏固，技藝高出儕儕，非偶然也。昔時名教師，除俠公兄謂賈立川外，王福壽，朱大祥，馮金壽，李壽峯，姚增祿，魏錫齋，均一時不可多得人物。惜均凋謝。現在票界擅長教戲者，尙有程茂亭。程與文武騐生張榮奎爲至戚，幼嗜皮簧，用功甚深，文武不擋。六場通透。惟曾受庭訓，不准粉墨登場，故程一生從不登台。票界向其請益，必細心指導。譚嘯調在未正式入梨園時，其藝均經茂亭指示，而由胡子鈞操鼓板。嘯調得以成名，皆出程胡之賜。

如今內行優良教習，生行當屬王榮山，張連福，鮑吉祥，陳少五等。內中以連福爲個中翹楚。張係富社二科畢業，工文武老生，劇學淵博，能戲不下數百齣。凡一劇，皆能背誦演講。爲人謙和耐勞，恪守典型，現任教戲校及富社。並與陸素妍等人用功。且工教習。以魏蓮芳，王凌楓，律佩芳，于蓮仙最稱職。若研求梅派戲，則須向朱桂芳請教，因朱與婉華配戲有年，極有心得，武戲教習丁永利，朱玉康，遲月亭，王福山，均係好手。小花臉行，郭春山，亦屬碩果僅存者。

醫藥類

中華 尹壽芝醫師 診所 專治花柳內外各科 本所備有各種新藥注射 女醫接生包戒煙癮 地址中華路璨子巷對門 時間上午八時至五時 A415

竹口醫院 科目 產婦科 性病科 內外科 電療科 眼耳科 喉鼻科 小兒科 齒科 住院 病房清潔 房屋清靜 最宜療養 院長 醫學博士 竹口文雄 院址 洪武街洪武路正里 電話 二一三四七 A410

首滅濁「SULFAMIDYL」美國雅培藥廠出品 最新化學診療劑 專治白濁及其他一切變症合併症 各大藥房均有出售 太平路一五五號 新民大藥房經銷 A401

中醫 張友直 回京應診 小兒專家兼內症婦科 診所北門橋魚市街中段七十一號 恆春藥號內 A400

張泰和堂參藥總分號 本堂開設四十餘年之信譽素蒙各界人士讚揚 中藥號是以營業日盛今正擴充分號於夫子廟 A395

廣東醫院 程立鈞醫師 專門戒煙戒毒 凡有鴉片紅丸白麵不論新癮老癮或曾戒復吸者本醫師以最新特效療法一二星期可澈底斷癮戒時絕無痛苦不礙工作 統理內外各科 院址中華路府東街 A386

樵山醫院 專治內科外科性病科 附設一純齒科部 特設電療科愛克司光 門診每日上午九時至下午四時 出診每日下午四時至七時 星期日下午休診 星期祝節日全日休診 院址中山路一七二號 A359

私立同仁牙科醫院 總院遷移通告 本院目即日起遷移新街口破布營十四號（即原址西首巷內）照常應診此告 院長厲蠶謹啓 A142

省三醫院 統治內外花柳產婦小兒眼耳鼻喉等科 女醫接生 包戒煙毒 時間門診上午八時至下午四時 出診下午四至六時 急症不限 院址碑亭巷二四七號

中青齒科醫院 科目 口腔外科 拔齒科 治療科 鑲補科 口蓋補綴科 齒列矯正科 院長 齒科醫師 林中青 院址本京邀府西街四五號 南京廣播電台東首 A98

國醫 推拿專科徐希濤 回京應診 A298

博濟醫院 回京復業 主治性病科 花柳白濁 內外科 神經衰弱 遺精早洩 根治 療備有新式電療機及太陽燈專醫各種病症 住院 房間有清潔 多數 女護士 房屋清靜 宜療養 取費最低廉 門診 每日上午九時至下午四時 星期例假照常應診 院址 南京府西街大砂珠巷六號 院長顧洪模醫師 A108

中醫徐廉夫 統治內外婦兒科一切濕熱傷寒虛癆 時疫及痧痘麻疹疔瘡癰疽 寓珠江路一三二號 出診上午八時至十二時 在上海路一三二號應門診 每日午後四時至八時 A412

中醫張仲樑 兒科專家 兼內婦科 診所 明瓦廊九十八號（原住新街口） A546

崔俊良診療所 專門梅毒淋濁 統治內外各科 包醫藥費十元 注射自備 地址昇州路西糯米巷口 A403

周炳華醫師 主治內外花柳各科 原在太平路設太平診療所事變後遷移白下路昇平橋一一六號 A103

南京 金鍼科國醫李靖方診所 A116

葆初診療所 謝惟仁醫師 照常營業 主治內外各科及花柳科 時間上午九時至下午四時 地址昇州路二六三號 A127

光中醫院 十二月四日復診 總院 香舖營十九號之一 在原址北首小巷內 分院 顏料坊西口九十五號 A102

純淨及含丝性 康福多 片劑藥劑 功效相同

白敬宇眼藥 專治疾注，沙眼，雲翳，及各種時行目疾 店址：南京朱雀路南端北 分銷處 白下路昇平橋 新街口漢中路 本外埠各大藥房均有代售 A121

止痛

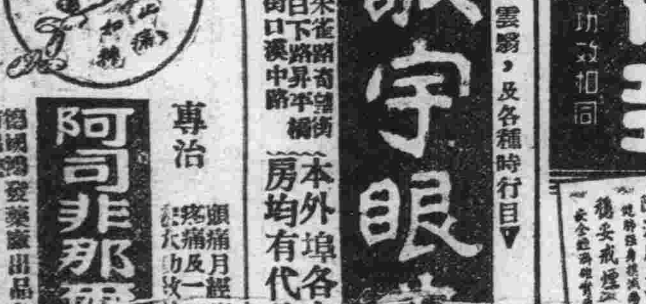

專治 頭痛 月經痛 牙痛 筋骨痛及一切疼痛 藥到痛止 阿司匹那藥片 德國拜耳藥廠出品 各大藥房均有出售

歲尾年頭

重綠

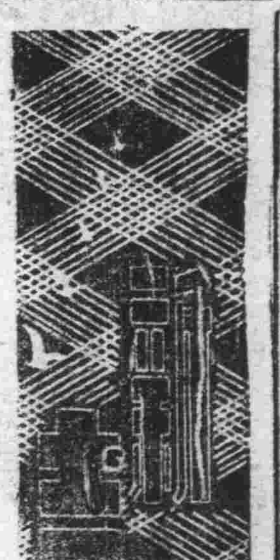

中國人照例要過兩個年的，這是二十八年與二十九年歲尾交替的第一個年頭，所謂過陽歷年。陽歷年是國家的正朔，總關公務員首先奉行的；機關公務員；當然首推南京最關，因爲除了南京城外，就沒有這樣的大官大員了。然而却後的北京，也是政府所在地，够着格相互對照！

公務員過年是不能再鬧窮了，聽說：在米珠薪桂聲裏，公務員們皆大歡喜，不久的最近實行新預算，關哉，關哉！元旦假期中可以拿幾個化化，其樂無以倫比。可是鬧窮的那才是輪到小百姓呢？在這米珠薪桂裏，總不能說小百姓是活該罷？不要說過年，就是連粥也難得一碗。所以，這個新年只能算是公務人員的新年。

小百姓過年，在陰歷年頭，這不是國家的正朔，不過是根據數千年來的習慣罷了。談起小百姓過年，那眞是作孽呢，手裏缺乏幾個臭錢的，急得幾乎九死一生！而公務員的太太們，則不然了，在過陰歷新年時，變本加厲的消費呢？所以，歸根結蒂說，陰歷新年又不是小百姓的，而是公務人員太太的。

歲尾年頭，總該高高興興，可是我也並不歸興，正勸我們的公務人員們節省些靡費，多作善舉，因爲時值冬令，飢寒交迫，生產無路，借貸乏門！不信的話，請看馬路天使，伸手一天，能討得一個銅元否？

我所懷戀的孩子們！

。洪濤。

連自己也不會想到，在經過砲火洗禮後的故鄉，會很迅速成立起學校。而一向以孩子爲伴侶的我，又會重踏進了這個圈子裏。

是在去年的四月裏吧。戰事過去了，城裏的逃難的人們，都陸續地回來了。可是，以這城市的情狀和戰前相較，自然差得很遠；人民自治組織裏的經濟並不充裕，那裏還能顧到「敎育」這件事呢？誰知道出人意外地却是首先恢復小學校。

當開學的那一天，我清早地跑到學校裏去準備一切。接着孩子們，那些天眞的孩子們，都由家長護送或由年齡較大的哥哥姐姐們攜帶着來了。在行過了儀式後，我手挈着一羣的孩子們，到敎室裏去詢問他們的時候，我的心裏是充溢着一種悲喜交集的情緒。看到許多熟稔的，或是陌生的孩子們底面龐，我的心裏又不禁泛起了那戰烟彌漫着時的景象，那隆隆底大砲吼聲，那倉卒驚惶的迯難者底情狀……呵，「劫後餘生」的孩子們，我不禁要這樣地喊出口來！

孩子們依舊是那麼活潑，依舊是那麼天眞；在開始上課後，那由古廟改造成學校的屋子裏，便異常地熱鬧起來。每一個敎師，差不多都是從事過小學敎育的工作的，所以大家都很熟悉地做着自己的事；爲着孩子們，誰的臉上都洋溢着笑容，鼓着大家的心頭裏都重長出希望的芽來了。

在同事中，最起勁和熱心的，要算眞吧？她到東到西，都攜着幼稚園的孩子們——那些可愛的小天使！——或是和他們說着有趣的故事，或是敎他們一些極簡易的事情，如：「公鷄叫，天亮了。」「一，二，三，四，五……」等數目；更有時候在問他們「爸爸，媽媽喜歡你」等家庭瑣事。總之，她是整天地和孩子們在生活着，爲孩子們而工作着；同事們見了她那愛護孩子的情狀，和照料孩子的熱心，都不禁深深的爲大眞之愛而感着了。

這樣，大家爲了孩子們而忙着，終日地沉浸在「爲孩子們着想」這件事上，連外面環境的情狀，都無暇去關心了，每天的課後，在那夕陽西下的時候，孩子們來回地在操場上玩着，拍皮球的，滾鐵環的，做各種遊戲的：孩子們的興奮而紅的臉和老師們的喜悅底笑聲，融成了一片，那是多麼有趣和快樂的生活啊！——在這大地裏，我們除了自己和兒童外，簡直忘了其他的一切了。

尤其自己所敎的那一級的孩子們，差不多有半數都是舊日的學生。他們是那麼安靜，和善，純眞，無論在街上或是學校裏，若見着了我，便是一聲「×老師好！」當我受到孩子們的這種敬禮之後，我是多麼地慚愧啊！——啊，可愛的孩子們！我曾給予了他們些什麼呢——？數年來在生活問題之下，我曾經從事敎育事業的我，曾實地爲孩子們努力過呢？懶惰與荒怠，潦草與粗魯，對孩子們我該是多麼地慚愧呢！

但是，時光如流，我在「瓦礫裏重建起敎育基礎」的學校裏工作着，不覺的已是一年多了。在這中間，雖然曾由這個學校移轉到那個學校，境遇和同事們，都重新更換過。但我所眷戀的孩子們，却都是那麼紅潤地臉，天眞底心地，和善的性情，沒有一個不在我的心田裏留下了深深的宵影。我愛他們：這些人間的最可愛的小天使，這些天眞爛漫的孩子們！

現在，我雖然因生活的驅使，已別離了他們了，然而捨下了那可愛的園地了。以及那些過去的學校生活，永不會使我忘去的。讓我再回去吧？讓我再愛撫着那些孩子們的頭，和他們低低地暱談吧？我常這樣地想着，甚至於在睡眠中我也夢囈着。——但是，在我不能實現這希望的時候，先讓我給孩子們祝福吧！

——『啊，可愛的孩子們，我的永久底懷戀者：願您們平安和快樂！』

雞姊妹

二一〇

第七回　郎性憨三分徒勞夢想　妾心通一點早繫情絲

小芙道：「我那床上很髒，你怎好去睡？再說外間也涼，你沒有睡慣，凍着了豈不更麻煩了？我現在已經好了，搬到外邊去睡；沒有關係。」玉琳說什麼也不叫她動，將兩床厚被給她蓋上，自己蓋了兩床薄被；就在外間睡了。他本來一夜不曾睡，精神已經勞累到極點；這一天她又因爲小芙鬧病，忙上加急；由不得心裏焦燥。這一夜睡在外間，被又薄天又涼；他睡到半夜裏，便發起燒來。他一樣也是恐怕小芙知道他病了，心中着急，便不肯言語，任他去熬。到第二天早晨，他却支持不住了。勉強起來，到裏間問了問小芙，小芙見他兩腮赤紅，鼻腔聲啞，不禁驚道：「你也病了吧？咳！我說你在外間睡不成，你偏要在外間，這可怎麼好？你趕快躺下，我起來找王大夫去吧！」玉琳搖搖頭，攢着眉道：「不要緊，你的病還不曾全愈，你如何能起來？我弄一點薑湯喝，發一點汗就好了。」小芙嘆道：「老天也太不可憐人了，怎麼同時叫我們都病了？」玉琳道：「芙妹，你怎麼又怨天尤人了？這種厄運。我認爲正是我們的試金石。我們應當怎樣堅定了意志，來和這環境奮鬭？你怨天又當如何？不要緊，我的病不重；等我喝一點薑湯，發了汗就會好的。」小芙這時早哭了，哽咽着道：「玉哥，你爲了我的病而病；叫我於心何安？你趕快躺下來；我伺候你吧！我已經好了。」她說着便坐起來。玉琳忙跑進按倒她道：「爐火還不曾弄着，房中這樣涼，你起來再感冒了，豈不更要加重嗎？快蓋上被，不要胡鬧了。」

歌聲

·楊章·

已經是這樣的一個夜；月兒躱了起來，星星也不見了。我不知受了一種什麼驅使，一個沒有歸宿的幽靈般踏進了那條漆黑的長巷，帶着自負的驕傲和從生就沒有過的信任，彷彿在這黑漆的黑暗中，我是無論如何都要把我這創傷太重的靈魂擱下來休息一會的？而這與死已經渾然相合着的空間，所能施效於我的是放緩了我的脚步，停頓了我的呼吸和減輕了我的心的重壓，似乎已經失却了那終日爲着一種不知名的閒氣纏繞着永無解脫的痛苦，像一個越獄的囚犯般。

可是，當我在前進些經過那微透着綠光的長方形的小小窗時，我抖瑟了，我顫慄了；我麻木的神經敏地霸下了身子，躡手躡足的沿着牆脚走到窗下，隱約地就從紙窗中飄出一陣低微的緩慢的和着風琴的歌聲，像是初春的潮而上蕩漾着的一片花香，迷離的暮色中浮着的一線微亮，又像是殘秋的深夜裏的一聲嫠婦悲鳴，慢慢的帶着憤恨的色彩經過高音的那聲音終於啞着枯澀了起來，但又漸漸地彷彿一隻雛燕的飛燕在廣漠無際的空中低了下去，沙了；沙得像冬天小溪旁舂米的水車因着缺少水所發出的聲語似像新婦的寡婦爲了哭他的丈夫而弄壞了的喉頭似的，以後就拖着一條低微的長嘆，一段愁苦的回音戀戀不捨的靜默了。

我爲了一種無可言狀的感傷和使你逃不脫的帶着末日的來臨的哀怨所控制，我冷縮了；在那美的歌喉的振動中，愛撥攏的最後的琴聲裏，在那飄忽得如秋風的和音中，有着死的恐怖的長嘆般的軀體，我的創痛的靈魂，屍一般失常的人性，我的殘缺的生命，一切都沒有目的的地隨着它在渺茫的宇宙中像一縷微烟般慢慢地悠悠地長逝了。

我無知覺的移動的肉體進了我那簡直可說是牢獄般的斗室中。下意識地燃着一枝烟躺在一張一個並不胖的人坐下都嫌窄的籐椅裏，悠然地望着一縷一縷的青烟在慘淡的燈下跳躍，飛舞，擴大，消滅；而當我因了窗外寒風的吹入打了一個寒噤時，我的意識就突然的靈感起來，使我模糊的追憶起那幽美而又悲傷的歌聲中曾有這樣的幾句：『……誰復有眞心，誰復有眞情……不過是你的青春美貌才供他片刻的留連……鑑賞……春盡秋來……一年老一年……』

我把烟灰輕輕的一敲，在那淡亂的烟霧裏我的想像就清晰的畫出一個中年的女人來：亂絲般蓬着的頭髮，蒼白如同在月影下的臉孔，沉憂而遲緩的眼光，全身立黑的衣裳，以及那會爲風雨所襲，懸在枝上搖搖欲墜的一朵玫瑰花般的身軀，似乎都在告訴我這是一個曾被男人誘陷而發現那些所謂「愛」都是些欺騙的女人，一個患着梅毒的上了年紀的賣淫婦，或者是從前把「愛」當玩具而現在才恍然大悟的浪漫者，或者更是……唉！我不說了，因爲我看見那個死屍般可怕的女人幽幽地從琴邊嘆了一口氣立起，彷彿那過去的錯誤是他一人所爲，而現在却永遠得不到人家的原諒和垂憐似的，彷彿這萬惡的世界是沒有他再生存再留戀的價值了；我又看見他輕步移行到他有一張往年的照片掛着的牆上，隨後是雙膝跪下，泣不成聲的嗚咽，低若微風的禱告……隨後是他的柔弱的身體慢慢的倒下了。

這時，香烟已快燃到我的手指；我的親愛的朋友，這個故事就這樣的完結了。

禍不單行（二二九）

陳愼言

大嫂子道：「我怎麼不着急，外頭太不平安了，平日立興一到天黑沒回來，我就着急，現在已是這時候了，還沒回來，我想他一定遇險了。」李伯伯道：「你放心，我去找他，他不說上盧先生家裏去嗎？我先到那邊去問一問。」說着走了，大嫂子也回到房內，經過許久，李伯伯回來道：「立興曾上盧先生家裏要藥，盧先生沒藥給他，他又走了，這事倒有點奇怪，他上那裏去了？」大嫂子一聽，也不答應，一直跑到閨慧屋內，跺着脚哭道：「大姑姑！可怎麼好！你哥哥找不着了？你說去找他，現在你就去把他找回來吧！我眞急的要死了。」小玉翩翩入睡，給大嫂子這樣一鬧，一時驚醒哭起來，此時大嫂子哭小玉哭，閨慧弄得沒有辦法，也哭了。松兒不曉得什麼事，也嚇得哭了，一時一家子，哭聲震天，李伯伯在外面，聽見他們大哭，也不知爲什麼，顧不了許多，忙走了進去，一看叫道：「大嫂子！大嫂子！各位別哭呀！立興一定就會回來的。」

淚

淡如

無端的熱淚，翻湧上我的眼眶，想把它咽下喉嚨，可是偏滾出眶外，明：你爲何這麼多天，還沒有消息到來？也許是事情忙碌，或着是……而把我忘記!?忘記呵！我這脆弱的心靈，怎敵得思潮的抨擊！我正在等你的音信，等得百無聊賴的當兒，忽然那個會使人悲歡的綠衣使者！就遞來你給我的佳音。

「……我吃過晚飯，無聊的坐在書桌邊，吃着你買給我所喜吃的糖菓，這黯淡的燈光所給與我的，本來已經不是快感，恰好在這個時候，郵差送來了你的信，拆閱後，知道你在我走了後很是寂寞，我覺得很難受，一陣心酸，禁不住流下了幾點淚來……」。

雖然是這樣寥寥的幾句話，但確乎充滿着一種眞情與實感，我當時看到這裏，也不禁泫然的綻下淚來。「淚，的確，我是不大容易流淚的」！我用手指抹了抹眼角之後，就這樣的想，「但是，我也是易於流淚的呀！」我又這樣的自己補充了一句。

看你的文字，恍似見着你的形容，信箋，算是你的朱唇，我蠕上來想狂吻，然而，却沒有什麼味兒，唉！「世上萬般哀苦事，莫過死別共生離」！

雖然你是聰名女流，你這好性兒溫存，但是，在這奸詐的人間，冷酷的社會中，我怕你踏着人家的陷阱，着人家的暗箭，我望你，須要小心謹愼提防，否則，我這無端的熱淚，將永無乾涸的一日了。

因爲淚的聯想，使我立刻記起了這樣的一句話：「現在我的性情已經改變了」！

當一切困苦危難向我進攻的時候，即使無論怎樣酷烈，我祇有使我沉默，使我堅執，我是決不會流淚的了，但是如其是至情的接觸，喜悅的感動，音樂的挑逗，我却又是頗易流淚的，換一個比喻說：譬如冬天的嚴寒，祇能使我趨於沉默，而春天的和愛，柔軟的風像慈母的手一樣，撫着我的肩背，倒也許會使我因感而淚的。所以我顯然知道，「現在我的性情已經改變了」！

要我屈服於環境麼？不能，不能！要我舐着創痕而啼泣麼？不能，不能！萬一到了筋疲力盡不能動彈的時候，也甯願去安息於那蕩着神秘的笑容的滔滔的波中。

我願儲着並不珍貴的熱淚，爲一切可以感動的事物而流，但却不能屈服於任何事物！

前途

馬瀞。

是光陰夭折了母親的生命。遺下我一個孤子，悽零零地飄留在天涯底角落裏，傷心地滴淚。

我蟠踞着粗壯的松根，心中燃起一支記憶的清香。苦味的烟，壓榨着微渺慘痛地靈魂，像一頭中彈的小鳥，顫顫地。……

失了慈愛的母親，我本不能走，如今只好在路口悵惘而徘徊了。

往日的花朵，已如夢逝去了。幾片凋衰的枯葉，却緊密地扣在思想底空頁上。每當我翻一書的辰光，酷似無數不見形的銀針，帶着強烈的毒素，扎遍全體。但是，我願意靜想。它時常賜予一種慰快的儼然橄欖的回味，多少總可以有點安慰！

在這茫茫的黑暗裏，有着恐怖的魑魅的嚎叫，有着怨神寃鬼的抽泣哽咽。有着暴烈的狂飆，炫耀的閃電，震吼的雷鳴，傾瀉的毒雨，有着無邊無際的曠野，兇狠的毒蛇猛獸，氾濫的洪水，……唉喲，一切急險的道路……崎嶇的道遇都給你以莫大的苦痛，刀劍，可怕呀！這惟一的快慰是母親給予我的；但我方爬了幾步，不幸母親死了，哀哉，叫我怎樣前進？

二十個年頭，慈母將一腔赤熱的血，灌入我底心腔，我成人了，然而我的手，我的腿都還不曾結實，我的意志也淺薄又淺薄，我可是突然失了寡恃，叫我如何能踏上光明的征途？

退回，退回走吧？不，決不能退回，後面就是千丈深的山澗，跌了下去生命不得化烟兒？而且母親說過：「孩子，永不要後退！你埋下頭，放平眼光，一步一步向前進，記住，不要怯懦，不要躊躇，你是可以成功！」那末我只有前進，我該前進。

於是我站了起來，然而，頭就叫松樹尖利的針葉，深深痛地刺了一下。唉！又遺留下一道創痕！

我點上勇氣的小明燈，拔上抵抗的外套。拾一根有力的木棒。戴上母親囑咐的箴言的帽子；一切都齊備了。我即將向着光明的征途邁進。……

一陣風來，勇氣的小燈滅了。極度的惡魔的厲害，漸漸對我猖狠攻略。原來眼前是什麼也看不清的黑暗呀——嘔的，劃着一根火柴，我重把勇氣的小明燈燃亮，晶瑩的閃動地光芒，照出面前一條小路，十分不平整，而且長得望不到頭。我不禁沉重地嘆了口氣：

——「前面的道路得怎麼一堆日子才能走盡呢？」——

之後，我的影子是葬入了黑茫茫的前途！

月夜漫寫（下）

蒲馨

經過一陣執拗，我始終也沒有順從她的意思。她哭了，像是很了不得的事情，她向我流着淚：「要不是你，我何必這樣着急？你不剃頭，我不着你，——！你有罪。你也記得你脫過幾個死了，不就是爲求你長命嗎？總叫你許了九神廟的和尙，將來還了俗幹甚麼不行？……現在你就不聽我話了！……就拿去年，你老吵着，叫着不願剃頭，末了，老師給打死了，還都不是經的啊！幸虧好容易活了，這是老神仙的警戒！現在，你犯起毛病來了：……我可瞧你着不了這急！」

我只看見淚珠兒在她臉上流淚，却沒有將她的話聽進耳裏，一心正想那可怕的剃頭師，和理髮匠。

直到還了俗，我還留着黑叢叢，直刺刺的長頭髮。

記得到九神廟去跳牆的時候，臉朝外，我跪在殿前的台增上；老和尙在身後念念有辭的，說了許多我不懂的話。末了，用一把筷子打我腦袋，接着大聲嚷起來：「在我這兒不學好，去你的……」

筷子全撒在我身上了。於是我連忙站起來，跳過一條橫在院中的板凳，跑出廟門，好像老和尙在背後追着似的，一氣跑到街上跑進理髮舖去；一邊喘氣的時候，我推了一個平頭。

從此我的頭髮長起來了，有時分開，有時背後……從此我也扔掉不穿了大領內衣，從此我忘了剃頭，忘了塾師；母親做的雞蛋餅也吃不着了。……我進了一個新的環境裏。一旦遇見了和尙的時候，我就想到：「去你的……」這句森駭的話來。

這時，月亮有點歪那過去，遠遠的星星[illegible]亮光來……（完）

青年的好伴侶　刮臉以後塗抹　面速力達母　可使臉皮柔潤舒服　各洋貨店藥房均售　A417

鴉片、嗎啡、海洛英、戒煙新藥！　新海洛斷癮　新海洛斷癮爲本所藥技師苦心研究數載發明之世界第一戒毒新藥本藥功效神速無癮之弊分皮下注射及內服錠片兩種服用此藥當在五分鐘內即能止痛鎭靜使全身奧妙斷癮靈藥也　注射用 一〇管入 五〇管入 一〇〇管入　內服用 三〇片入 一〇〇片入　南京代理店 夫子廟東街 廣生藥房　本京各大藥房均有代售 滬甯綫各埠均有出售　A261

科達　首創老牌 治咳保肺　麥精魚肝油　認明科達 方得真効　南京總經理處 白下路 新亞大藥房 及各大藥房代售　A384

強身保腎丸　買一盒送一盒（每盒一元）　此丸具有極大滋補力凡男子腎虧虛弱 女血虧久不生育赤白帶下等症 固腎各部能復興生殖機能 立愈酸痛 南京總經理 大子廟 小盒 大盒　南京總經理夫子廟從廣生藥房 各藥房均售

寧嗽保肺丸　主治 新久咳嗽 各期肺癆 夜不安眠 痰中夾血 女色癆傷 小兒頓咳 婦人產後咳嗆 直接有止咳除痰之力 間接有防癆保肺之功 每盒一元 蘇州觀西大街濟靈藥社發行 南京經理夫子廟東首廣生藥房

遺精早洩 外治妙藥　愛力多　本藥房經理維揚　A3

三日包好　疥瘡 濕毒　無効還洋　南門大街新中央藥房 昇州路中華藥房 代售處　A3

菜館類

新亞酒樓　高尚筵席 隨意小酌 如蒙賜顧　各省佳餚 蘇滬名點 竭誠歡迎　維揚細點 侍奉週到　地址 朱雀路四象橋南　A382

明湖春粵菜館　廣東人製的臘味此時用之送禮或佐餐是最適人胃口的　特聘專門技師巧製各式臘味　原料揀選上乘 價錢格外克己　高等筵席 星期美點　中山路四一號 電話二二二四六號　A389

浙紹 六華春酒菜館　地址 貢院東街　電話二二七四七號　A161

元記 別有天酒菜社　屆此秋風送爽菊花宜人之時本社全部振新 可謂別有洞天 特聘名廚 應時佳餚 各界仕女盡興 敦請蘇滬名妹殷勤招待更覺別有手腕 來味　電話二二四三九號　地址 夫子廟大家巷口　A25

樂園飯店　本社專辦維新筵席改良和菜各省佳餚 零折碗菜隨意便酌早晨細點應有盡有 蘇滬秀姝隨堂招待如蒙惠顧竭誠歡迎　地址 朱雀路三百一號另一號　A412

遠光飯店　專辦 高尚筵席 宴會便酌 殷勤招待 改良和菜 無不咸宜 賜顧諸公 早茶細點 妙齡名姝 一定滿意　地址 維新路 中山路口　A29

新開 吳宮飯店　各界旅客注意　房間優美 佈置新穎 附設浴室 禮貌週到　器具摩登 花園別緻 清潔衛生 開幕伊始　禮堂富麗 空氣新鮮 茶房訓練 定價低廉　地址慧園街四號　A269

大東酒樓　高尚酒席 隨意小酌 應時佳餚 早茶細點 零折碗菜　特聘請新到蘇滬妙齡名姝爲招待服務殷勤承蒙賜顧特別歡迎　地址 夫子廟貢院東街　A102

大羅天菜社　本社特色　喜慶禮總 經濟和菜 早晨麵點 房間清潔 如蒙惠顧　高尙筵席 隨意便酌 價格低廉 女子招待 特別歡迎　地址 石鼓路明瓦廊口　A5

新開 好好樓酒菜社　定辦專製　高尚筵席 維揚細點　特別和菜 京江餚蹄　隨意便酌 各色乾絲　新增野鴨冬筍餛飩　如蒙賜顧 竭誠歡迎　地址 貢院東街三十七號　A357

大陸西餐館　本館專辦德國代售　由九月一日起 早茶一元 午餐一元七角五分 晚餐二元　歐美大菜 香腸火腿　房屋清雅 罐頭食品　宴會外會 一應俱全　定期不誤　地址中山路一一七號 華僑路口 電話二二〇九三號　A25

太平洋酒菜館　本號照常營業 津川名菜 女子招待 空氣流通　咖啡部 各種筵席 房間清潔 如蒙惠顧　隨意便酌 坐位寬暢 特別歡迎　地址 夫子廟貢院東街　電話二一七四八　A21

豫豐泰協記酒菜社　地址新姚家巷廿九號 電話二三〇六一號　蘇滬名釀 浙川廣菜 精美細點 應有盡有 大小宴 不成咸宜　樓下 經濟小酌　樓上 熱酒燙吃　A433

福昌飯店營業市價　自十月一日實行以新鈔日票爲單位　早茶 日金一円 法幣一元二角五分　午餐 日金二円 法幣二元五角　晚餐 日金二円五十錢 法幣三元　南京中山東路五十七號 電話二二五七七號　A257